SOLIA
THE HERALD

SEMINARIES MONTH

JUNE 1993 Vol. LVIII No. 6

RECEIVED
JUN 10 1993
LIBRARY - P.A.O.

ST. PETER

" ... with the Lord, 'a day' can mean a thousand years ... The Lord is not being slow to carry out his promises ... but He is being patient with you all, wanting nobody to be lost and everybody to be brought to change his ways."
2 Peter 3:8-9

ST. PAUL

"I became the servant of the Church when God made me responsible for delivering God's message to you, the message which was a mystery hidden for generations ... The mystery is Christ among you ... this is the wisdom in which we thoroughly train everyone and instruct everyone ... It is for this I struggle wearily on, helped only by His power driving me irresistibly."
Colossians 1:25-29

SOLIA THE HERALD

CHAIRMAN:
Rt. Rev. Bishop Nathaniel Popp

BUSINESS MANAGER:
Cornel Ivascu
ROMANIAN EDITOR:
Manuela Cruga
ENGLISH EDITOR/SECRETARY:
David Oancea
STAFF:
V. Rev. Fr. Roman Braga
Rev. Fr. Remus Grama
Mark Chestnut
Dinu Cruga
George R. Gavrila
Florence Sirb

SOLIA — THE HERALD (ISSN 0038-1039) is published monthly for $12.00 per year: United States, $14.00 per year: Canada, and $16.00 per year in other countries by The Romanian Orthodox Episcopate of America, 2522 Grey Tower Road, Jackson, MI 49201-9120. Second-class postage paid at Jackson, Michigan, and additional offices. Phone: (517) 522-3656, Fax: (517) 522-5907.

POSTMASTER: Send address changes to: SOLIA — THE HERALD, P.O. Box 185, Grass Lake, MI 49240-0185, U.S.A.

Articles and news published in SOLIA do not necessarily reflect the views or the endorsement of the Romanian Orthodox Episcopate.

SEMINARIES MONTH

And Jesus went about all the cities and villages, teaching in their synagogues and preaching the gospel of the Kingdom, and healing every disease and every infirmity. When he saw the crowds, he had compassion for them, because they were harassed and helpless, like sheep without a shepherd. Then He said to His disciples, "The harvest is plentiful, but the laborers are few; pray therefore the Lord of the harvest to send out laborers into His harvest." ***— Matthew 9:35-38***

A PLENTIFUL HARVEST

Throughout His public ministry, Jesus faced countless individuals in need of healing and guidance. Some were physically infirm. Others wanted to rid themselves of worldly concerns. Harassed and helpless, many begged for direction and purpose, a vision of life the way it *could* and *should* be. And those broken by the burdens of daily life delighted in the good news which Jesus proclaimed.

But, as Jesus lamented, the people were like sheep without a shepherd. They were like a ripened crop in dire need of harvesting. "Pray," Jesus said, for "laborers" willing to reap the Lord's precious human harvest.

Little has changed since Jesus' time. Humanity continues to seek healing, guidance, and direction. Harassment and helplessness surround us. The vision is blurred, and the good news which Jesus proclaimed is distorted or ignored. The harvest stands ready, but there are still too few laborers.

Orthodox Christianity is approaching its 200th Anniversary in North America. Planted in 1794 by a small "team" of eight missionary monks, what initially was a single community on Alaska's Kodiak Island has blossomed into a mosaic of parishes spanning an entire continent. The dozens of new parishes and missions which have been established during the past 30 years have renewed our missionary vision and spirit.

The year was 1845. The place: Sitka, Alaska. Twenty-three young men gathered to begin study for the priesthood under the guidance of their Bishop, Saint Innocent. In recognition of the need for well-trained clergy, the first theological school in North America was born. Within a few years, nearly fifty priests graduated from the Sitka seminary — priests who went forth to build the Church upon the foundation of the original missionaries who had arrived a half-century earlier.

Unfortunately, the seminary closed several years later, creating a void which had serious consequences in the years that followed. The vision of the future was dimmed, but the vision of a school capable of providing a well-tooled course of study and priestly formation was not lost.

1905. Minneapolis, Minnesota was a world away from Alaska's early pioneers and adventurers. Father Leonid Turkevich — the future Metropolitan Leonty — oversaw the opening of the North American Ecclesiastical Seminary, which was established in response to the need to prepare "students aspiring to the Holy Order of priesthood." In 1912, the seminary moved to Tenafly, New Jersey, where it continued to train a generation of dedicated, effective pastors who guided the Church through a period of intense and rapid growth. After a final move to New York City, the seminary fell victim to economic hard times and closed in 1923. The systematic education of future priests once again came to an end.

1938. The ambitious plan to open two theological schools — Saint Tikhon's in South Canaan, Pennsylvania, and Saint Vladimir's in New York City — reached its fulfillment. And, in 1973, the present Saint Herman's Theological Seminary was established to serve the pastoral needs of the Church in Alaska. Together, the Orthodox Church in America's seminaries have trained hundreds of clergy and laypersons who have guided the growth and life of the Church for well over a half-century.

Continued on page 10

CONVOCATION

In conformity with Article III, Section 7, of the Episcopate By-laws, we hereby call into session

THE 61st ANNUAL CHURCH CONGRESS LEGISLATIVE SESSION
THURSDAY, JULY 1 - SUNDAY, JULY 4, 1993 •
VATRA, ROMANEASCA • GRASS LAKE, MICHIGAN

All priests presently serving a parish and all lay delegates in the Congress legally elected by the parish assembly, whose credentials have been verified by the Congress, are called to session.

The Congress will be in session starting FRIDAY, JULY 2, 9:30 a.m. Eastern Daylight Savings Time.

The AGENDA, as printed in the Annual Report to the Congress, will include:

- The Reading/Approval of the 1992 Congress Minutes.
- The Official Reports to the Congress.
- The Reports from the Episcopate's Auxiliaries.
- New Business as submitted by the parishes or/and the Episcopate Council.
- Legislative Session

† NATHANIEL, Bishop

Very Rev. Fr. Laurence Lazar
Episcopate Council Secretary

Church Congress Program

THURSDAY, JULY 1

9:30 a.m.	Divine Liturgy • Clergy Conference
1:00 p.m.	Lunch
2:00 p.m.	Conference Continues
5:00 p.m.	Vespers
6:30 p.m.	Supper
7:30 p.m.	Open House/Reception for Delegates: Vatra (Episcopate Council Meeting)

FRIDAY, JULY 2

9:30 a.m.	Invocation to the Holy Spirit • 61st Congress Convenes (I)
1:00 p.m.	Lunch
2:00 p.m.	Congress Reconvenes (II)
5:00 p.m.	Vespers
6:30 p.m.	Supper & Artistic Program

SATURDAY, JULY 3

9:30 a.m.	Congress Reconvenes (III)
1:00 p.m.	Lunch
2:30 p.m.	Congress Reconvenes (IV)
5:00 p.m.	Vespers
6:30 p.m.	Supper & Program
8:00 p.m.	EMINESCU DANCERS, Regina, Sask.

SUNDAY, JULY 4

8:30 a.m.	Matins of the Resurrection
9:30 a.m.	Procession to the Church
10:00 a.m.	Hierarchal Divine Liturgy of Thanksgiving • Fourth of July Service
1:00 p.m.	Congress Banquet & Speakers Program (There is no artistic program after the banquet).

Host Parish: Nativity of Our Lord, Chicago, Illinois

WE NEED OUR SPIRITUAL FATHERS!

The month of June brings us the secular celebration of "Father's Day." In keeping with our calling as Orthodox Christians to transfigure the secular and make it holy, I offer this meditation as a prayer both for and to the upcoming Episcopate Congress. My hope is that we will restore the fullness of true fatherhood to our hierarchy and clergy by ridding ourselves of non-Orthodox structures and practices. As Fr. Alexander Schmemann has written:

> *...the issue involved is whether we are to remain Orthodox, or whether under the name of "Orthodoxy" there is growing up something alien to the Church, something equivalent to a betrayal which would render all discussions of the Church's organization senseless and futile.*

Our problem is that we are not practicing what the Church preaches. We love to say ~ to others ~ that "we believe what we pray and we pray what we believe." **The Divine Liturgy that we celebrate is a perfect icon of true fatherhood as modelled in the Trinity:** We celebrate it only under the antimension of the bishop, who stands as the "patriarch" of our extended diocesan family. In the bishop's absence, the priest stands in his place as the parish father; he stands at the head of his parish family and quite literally leads it into the presence of God. Father Alexander explained it this way:

> *The Church is...an organic unity....Of this unity the bishop is the foundation and the guardian....the priest is the **delegate** of the bishop in the parish, and the **Antimension** is the sign that both the priest and the parish are under the jurisdiction of the bishop...It is the whole Church that performs the **leiturgia,** yet in this common action everyone has his own particular function. It belongs to the bishop (or to the priest) to stand at the head of the people...*

The family members follow, participating in the priest's headship as a royal priesthood by virtue of their fervent responses. According to Fr. Alexander, *"To say Amen to anything means that I make it mine, that I give my consent to it."* The family members act in unison, not in factions and cliques; they cement their union in the act and state of Communion with Christ our Savior. **Unfortunately, the order we so scrupulously follow in the Liturgy is not carried out in the rest of parish life.**

We are not talking about individuals here, but about **the authority of the offices** themselves. We have a continent full of people who call themselves Orthodox, but who do not believe that a bishop —**any** bishop — has the teaching authority of the Church. We have a

Continued on page 6

1993 Church Congress: Legislative Session

The Romanian Orthodox Episcopate has been organized since 1929, when a general Church Congress of clergy and lay delegates held in Detroit, Michigan, April 25, decided to unite together all the parishes which existed in North America. The majority of the parishes did send delegates; and thus, the formation of the Romanian Church on the North American continent began.

The first Constitution and By-Laws of the Episcopate were adopted at the Church Congress held on October 30, 1932, in Cleveland, Ohio.

Under the advice of Bishop **POLICARP**, the second Constitution and By-Laws were passed in Youngstown, Ohio, September 5-7, 1936.

Due to the communist take-over in Romania under which the Church was held captive, a special Church Congress, March 28, 1947, abrogated the 1936 Constitution and By-Laws and re-enacted those of 1932. This was due to the 1936 change that had allowed the Romanian Patriarchate to elect, consecrate and install the bishop for the Episcopate, and fears were that a bishop sent from Romania might be more of an agent than a shepherd. Also, the clergy and faithful wanted to have a voice in choosing their archpastor.

Thus, the Church Congress of that same year, 1947, meeting in July, adopted the revised Constitution and By-Laws, particularly reasserting the autonomous character of the Diocese.

This right to change the Constitution and By-Laws was tested in the U.S. Federal Courts and the Court of Appeals, with the conclusion that the parish representatives convened in the Church Congress "were entitled to revoke their previous by-laws and to re-establish the by-laws of 1932."

The 1947 By-Laws were subsequently revised, amended and updated by Church Congresses held in Canton, Ohio, 1953; Vatra Romaneasca, 1967, 1978, with amendments in 1980.

Over the past decade and an half, the Episcopate Council has received parish and deanery suggestions for amendments or revision of the By-Laws. Since that 1978 revision until his retirement, Archbishop **VALERIAN** gathered these various suggestions. He was of the opinion not to change the By-Laws frequently and yet, on the other hand, to not deny the need as it became apparent.

A committee of members of the Episcopate Council has worked on the Constitution and By-Laws, meeting at St. George Cathedral for various sessions: His Grace, Bishop NATHANIEL; V.R. Laurence Lazar, Episcopate Council Secretary; Deans: V. R. Simion Pavel, P. Stanciu; Dn. John Schmidt; Dr. Eleanor Bujea; John Serban; Pauline Trutza; Emily Lipovan.

Considering that the Episcopate is not the only Orthodox Church in North America, and knowing that other jurisdictions also have Constitutions and By-Laws expressing their experiences in North America, the Episcopate Office began in 1985 to procure copies from various other Orthodox dioceses to compare the administrative structure of these others.

The following were read in our process of review:

1. The Statute of the Orthodox Church in America
2. Parish By-Laws/Diocese of the Midwest (OCA)
3. By-Laws of the Diocese of the South (OCA)
4. By-Laws of the Diocese of the West (OCA)
5. Proposed Bylaws/Archdiocese of Canada (OCA)
6. Special Regulations & Uniform Parish
7. Regulations/ Greek Archdiocese
8. By-Laws/Orthodox Diocese of Johnstown

In addition, we reviewed the Pastoral Letter sent by Bishop **POLICARP**, Cleveland 1935, in which his thoughts about the Church in general and the Diocese in particular were offered to the faithful.

In the Constitution, Article II, Purpose, will be a proposed addition: (d) "To work toward the realization of a unified Orthodox jurisdiction in North America."

The Articles in the By-Laws about which clergy and faithful have expressed most opinion have been: **The Bishop I; The Episcopate Congress III; The Episcopate Council IV; The Parish IX.**

Article I: The clergy, at the annual conferences, in deanery session and in private are of the opinion that the Procedure to Fill the Vacancy in the Office of Parish Priest Art. IX, Sec.22, (2) should eliminate the system of "electing" the parish priest.

Reasons: It is the traditional prerogative of the Bishop to appoint his clergy to the parishes. The bishop knows his clergy better than the faithful and is concerned to find the right priest for the particular parish. This system pits the priests one against another; it is an unfortunate situation for the "losing" priest to return to his home parish, "defeated", which can result in a changed attitude of the parish toward him. The laity have expressed similar opinions; that the parish easily divides into "parties, pro and con" for a particular candidate; that intrigues arise among members who begin their own "campaign" to bring their own relative or friend. There are many costs involved with an "election".

Article I would mean that only the Bishop shall appoint, transfer and remove priests and deacons. **Article IX, Sec. 22, (2)** would be removed and **Sec. 24**, eliminated. In **Article IX, Sec. 30, (a)** the word *"elect"* would be removed.

Article II: The Vicar was amended in 1980 and will be introduced under the title of The Auxiliary Bishop.

Article III: Competence of the Episcopate Congress. **Article III, Sec. 20**, would be added: **(p)** *"Establish, enforce and amend, as necessary, obligatory parish stan-*

dards for clergy remunerations."

A few years ago, this issue came to the Congress, and the entire body voted in favor of this. However, there was some disagreement as to how it related to the existing **Article IX** authority and duties of the Parish General Assembly, **Sec.30, (a)**.

Article IV: A proposed change is offered concerning the auditors on the Episcopate Council, **Art. IV, Sec. 5, (f)** *"Two auditors, parish members who need not be members of the Episcopate Council or Congress are elected. The auditors should have training or experience in financial accounting or auditing, or bookkeeping. In the alternative, the Council may resolve that during the term of office in question, all or any portion of the auditing function may be discharged by a public accountant under a regular retainer agreement."*

Article V: Which has to do with Deaneries, **Section 2**, is proposed to add **(k)**, *"To coordinate the leadership and active participation of all parishes in the Deanery in common programs with other Orthodox Christians."*

Article IX: The **definitions** of *Parish, Membership, the Parish Priest,* were reviewed and much attention given to them, inasmuch as these are the areas which affect the basic structure of the Episcopate.

There has existed a certain tension in the parishes when it is perceived that the priest is either an "employee" or is merely a "glorified altar boy" whose sole function is within the walls of the church and, in particular, in the altar. Some artificial dichotomy has grown to consider the parish as both a spiritual base and a social one, as though Christianity is limited to the altar and has no purpose nor role in sanctifying all realms of human experience and endeavors. There are those who even say, " Father, you belong in the altar; leave the rest to us," with various different refrains.

Also, there is a mistaken idea that there is the parish priest **and** the president of the parish. There is an elected person who presides at the meetings of the parish council, but no one can claim to be the lay "head" of the parish. There is the priest and then, there is the "President of the Parish." Such a role and title does not exist in our present nor past By-Laws. It is an idea which has been growing and maturing because of the wrong idea that the parish, meaning in its widest form, the Church, or Diocese, is both a spiritual and non-spiritual entity, with areas of concern for the spiritual leader, the priest/bishop and that of the general worldly, administrative arena which belongs only to the non-spiritual leadership, someone elected from among the laity.

In this regard, The Parish, was re-defined in the following terms: *"The parish is the local community of the Church under the jurisdiction of the Romanian Orthodox Episcopate of America, having an appointed priest who as spiritual leader cooperatively administers the parish with the parish council, duly elected by its general assembly."*

Thus, in **Section 4**, the following is added to consideration given to parish properties: *"In administering them, the parishioners and the officers elected by them must remember the religious nature, purposes and goals of the parish and act as trustees of God's property, not man's. The parish serves God and cares for God's work in the world, as does the whole Church, and all decisions concerning parish administration should be inspired by that care and by the spiritual needs of the Church."*

Much attention was given to reviewing "Membership", which is the area which touches most people. It was felt that the emphasis on membership as payment of dues was detrimental to the fundamental purpose of the Church which is not an institution, not a society nor club, but which is the Body of Christ and the community through which comes salvation.

The introduction to Membership reads: *"By virtue of his or her baptism and chrismation, an individual is a member of the Holy Orthodox Church which is the Body of Christ, and as such is called to live in accordance with her teachings, traditions and rituals, and to regularly support the Church through the local parish."*

(a) "To become a voting member of a parish, a baptized Orthodox Christian man or woman must:

(i) be at least eighteen years of age;

(ii) partake of the sacraments of confession and communion in one's home parish at least once a year;

(iii) have belonged/attended the parish for six months;

(iv) have accepted and adhere to the Constitution and By-Laws of the Romanian Orthodox Episcopate of America;

(v) fulfill such financial obligations as the Episcopate and the parish establish;

(b) Such an individual applies to the parish priest to become a voting member of the parish. With the approval of the priest and the knowledge of the parish council, the person is enrolled on the list of voting members of the parish.

(c) Newly enrolled members may exercise the right to vote in the parish assembly and to be elected to an office in the parish:

(i) upon payment of all established financial obligations,

(ii) after having been so enrolled for more than six months prior to said assembly.

Regarding the Parish Priest: *"The parish priest, by virtue of his canonical ordination and episcopal appointment, heads the local parish of the Church. He has the right and the duty to perform all religious services in the parish. He must follow and respect dogmas, Holy Canons, teachings and traditions of the Orthodox Church, as well as the directives of the bishop. According to the teaching of the Church, the priest is the spiritual father and teacher of his flock and the celebrant of the liturgical worship established by the Church. He teaches and*

Continued on page 10

SPIRITUAL FATHERS

Continued from page 3

continent full of people who call themselves Orthodox, but who do not believe that a priest — **any** priest — is the head of his parish. In addition, every parish has a faction of nominal members who **refuse** to participate in the Liturgy and the sacraments, thus effectively removing themselves from the worshipping community by their own choices; they are spectators, visitors at best. Where and how have so many people who call themselves Orthodox acquired all these wrong attitudes? The Protestant, congregational structures currently in place in our diocese and parishes have spawned and nurtured these wrong attitudes, and continue to do so. As a result, these fallen structures in parish life are able to be used to lead our parishes away from "true beliefs & right worship", and this sickens, even potentially kills, the Body of Christ. Again, Father Alexander Schmemann clearly identified this structural error in our Church:

> *The organization of the Church and its "administration" are wholly determined by the faith of the Church, i.e., by the doctrine held by the Church about Herself. It is, hence, an error to think that the faith of the Church can be preserved if Her diocesan and parochial organization is built up on new and purely secular administrative and juridical foundations.*

The model, or template of true fatherhood is found in the Trinity: it means headship, it means loving leadership, but leadership that is **uncompromised** by Protestant congregation-alism. What is needed are parish and diocesan structures which will allow the hierarchy and clergy to perform their rightful functions as "father": it is their task to clarify and communicate the "vision" (i.e., mission or purpose) that the parish or diocesan family will pursue. The "vision" in the Body of Christ has not changed in 2,000 years — it is to incarnate, as fully as possible on this fallen earth, the **Trinitarian model** of interpersonal relationship and resultant action. The only thing that changes from age to age is **how** we do this. What a parish must do, in order to be a parish, has remained the same since Pentecost: evangelism, liturgy, education, and charity. **How** each parish accomplishes these purposes should be open to discussion and suggestions; but the final decision of what a parish will ultimately do and how it will do it ~ i.e., the direction it takes ~ remains the domain of the bishop and the parish father. It is the priest's "job" to keep the parish focused on its true priorities.

It is the "job" of the parish members to support and implement the "vision" as communicated and led by the priest (and bishop). It is **not** the job of the parish members to determine or change the "vision," because that comes directly from God through his ordained representatives. But that is exactly what is happening right now with our wrong structures of parish councils and independent auxiliaries. The parish exists to do what is right, to incarnate God's kingdom on earth. As such, its lay stewards (i.e., councils and auxiliaries) do **not have the right to choose wrongly! [Individuals** have free will and can choose to sin; but parish stewards may not lead the parish as a whole astray.] The parish as a whole **must** choose to do what is right, what is expected by the bishop and priest. We cannot call ourselves "true believers/right worshippers" if we choose to do wrong; this would be a contradiction. It might help to think of the Trinitarian relationship that should exist between clergy and lay stewards as the way that the head and heart of a living organism work together. Fatherhood means "headship"; the head leads the body, sets its goals, directs its actions. The heart provides the energy that enables all the parts of the body (its members) to work together to successfully accomplish what the head says the body must do. **For a body to be healthy, its head and heart must work together.** This is how Father Alexander defines this "working together":

> *In the Orthodox Church everything is done together, in the unity of clergy and laity. But the term "together" means firstly that the bishop and the priest participate by right in all spheres of the parish's life, and secondly that to them, according to the hierarchical principle, belongs the religious right and duty of sanctioning all activities. Nothing can be done in the Church without the hierarchy or against it...*

It is not for the heart to balk at the head's decisions or refuse to follow them; it must accept and follow what the head (mind) says is **right.** We all know people who have failed because "their heart was not in" what they were doing. It was not an accident that the early Fathers of the Church spoke of oneness with God as being a state of having "the mind in the heart."

All biological families are not alike, and all parish families are not alike. The structure of parish stewardship should, ideally, be at the option and direction of the parish father. If we cannot do away with parish councils entirely, then they must, at the very least, be made **non-voting** bodies. Their purpose must be clarified so that they exist to support and implement the parish growth plans that are led by the priest, not oppose and hinder those plans. No one who opposes the Trinitarian vision, as taught by the bishop and priest, should be allowed to serve on a council or any other parish structure. The parish must be led by a group of people who are **of one mind and one heart with the bishop and the priest.** Most importantly, the person who handles the checkbook must be appointed and directed by the priest. We are not talking about a "rubber stamp" here, but rather of a parish made up of people dedicated to learning and following the path of Jesus Christ ~ people who utter fervent "amens" to the vision communicated by the bishop and his priest. This means, very simply, that any and all

activities in the parish take place with the priest's blessing and approval and, conversely, nothing is done without his blessing and approval. It also means, obviously, that all parish funds are under the direct supervision of the priest. It is **his right,** by virtue of his position as parish father, to determine where and how his spiritual family will use its resources in God's work. This includes **all** parish funds, including those of any auxiliaries. Again, Father Alexander has written on this point:

Whatever we do in the Church is always both spiritual and material....we collect money, but in order to use it for Christ's sake. We organize a banquet, but if it is at all related to the Church, its goal — whatever it is — is also spiritual, cannot be abstracted from faith, hope, and love, by which the Church exists. Otherwise, it would cease to be a "Church affair," would have nothing to do with the Church. Thus to oppose the spiritual to the material, to think that they can be separated, is un-Orthodox.

We don't get rid of our biological fathers because of personality conflicts; the same should be true of our parish fathers. Extreme error or heresy, well documented, should be the only grounds for removal of a parish father from his spiritual family. We have our biological fathers for life, and that is how we learn to **be** a family — we grow together. Priests should, ideally, remain in one parish in order to develop the deep relationships with their parishioners that are necessary for spiritual direction; they must grow together as a spiritual family. In the early Church, the virtue of stability was highly prized, because it was the key to the formation of a real spiritual community. One of the leading management trainers in the U.S. today tells both managers and their subordinates to imagine that they have had a magic spell cast over them which decrees the managers will never get rid of any of their subordinates and the subordinates will never get rid of their manager. The trainer then asks if they think they might work differently with each other under this spell. The answer is, obviously, "yes" — they will work much harder at learning to work **together** once they are given no other choice.

A key step in restoring spiritual fatherhood requires that control of the priest's compensation must be removed from the parish level. First, this will clarify the bishop's position in the parish, and the parish's position in the diocese. It will also clarify the priest's position as the full representative of the bishop. Father Alexander Schmemann made this very clear:

Canonically, and hence administratively, the parish is a part of the Church and, like everything in the Church, is subject to the Church's authorities, and in the first place to its bishop. A parish "independent" of its bishop or a parish which recognizes his authority only in a "spiritual," and not in an administrative, sense, is a canonical absurdity....to single out any one sphere of parish life and to claim that this sphere lies outside the competence and the jurisdiction of the Church's authorities is to contradict the very idea of the Church as expressed in the words of St. Ignatius the God Bearer: "in the Church nothing is done without the Bishop." From this point of view the Pastor is the representative of the Bishop and of his authority in the parish...

The element that will make it possible for us to restore true fatherhood in the Body of Christ is **trust**. Trust is essential in the Trinitarian relationship: the Father trusts the Son and the Spirit not to countermand His wishes, and the Son and the Spirit trust the Father's leadership. Thus, the parish members must trust the priest, as a representative of the bishop, to lead them to God. Parish members must trust their priests to know their weaknesses and to appoint those who can compensate for them. Those members appointed by the priest to such positions as treasurer must trust his leadership and follow his direction. The priest must trust those he appoints, and not seek to dominate them. The bishop must trust his priests to lead their parish families in their own way, albeit under his direction. The priests must trust that the bishop will allow them to be true parish fathers, and that he will back them and support them. "Trust" is synonymous with "conciliarity," which is the check- and-balance to hierarchy in the Church. **Ultimately, trust is a leap of faith.**

Most importantly, we must do away with the practice of majority rule. It is unchristian, it's a pagan way of doing business, and it is nothing more than a less violent version of "might makes right." **There is no majority rule in the Trinity: the Son and the Spirit do not outvote the Father!** Parish action should be by consensus, but only so long as it is understood that the only consensus acceptable in the Body of Christ is an agreement to do what is right and expected; there can be no "consensus" in a parish to do wrong. The Church is not a democracy, because every body must have a head to lead it. As Father Alexander explained:

Democracy is the greatest and noblest ideal of the human community. But in its very essence it does not apply to the Church for the simple reason that the Church is not a mere human community. She is governed not "by the people and for the people" — but by God and for the fulfillment of His Kingdom. Her structure, dogma, liturgy, and ethics do not depend on any majority vote, for all these elements are God given and God defined.

The fathers of our Church, our bishops and priests, must clarify their understanding of the Trinitarian "vision," and develop an effective way to communicate that "vision" to their parish families. The lay delegates at the upcoming Congress then need to choose rightly by ac-

Continued on page 9

World Church News

SCOBA Meeting

New York, NY — Among the issues on the agenda of the most recent SCOBA meeting were: Support for the International Orthodox Christian Charities (IOCC), which so far received over $1 million in contributions from various jurisdictions; the various ecumenical dialogues in which the Orthodox Church is engaged; the Common English Translation of the Divine Liturgy, whose first draft will be available for review and critique soon; problems related to clergy sexual misconduct; the 1994 Pan Orthodox Liturgy in Chicago; and the need for a uniform curriculum in the Theological Seminaries. (Hellenic Chronicle, Apr. 29).

Working with the Street Children in Bucharest

Bucharest — KC News — Since the fall of the communist regime in Romania, children who fled from orphanages or who have been abandoned by parents gravitated around the North Railway Station (Gara de Nord). Austrian Catholics are supporting a project to help the street children in Bucharest. Two houses and a flat are currently sheltering 100 children, under the supervision of Jesuit priest, Father George Sporchill. A similar project is being initiated in Timisoara by a Protestant-led group.

Children's Bibles for Bulgarian Orphanages

KC News — With assistance from the United Bible Societies, 50,000 copies of an illustrated Bible have been printed in Bulgaria. The UBS share of 20,000 copies is being distributed to children's homes and secondary schools.

Russian Orthodox University

KC News — A Russian Orthodox University opened in Moscow on February 15. The five-year degree program will include theological and secular subjects. Three faculties already exist: Philosophy and Theology, Biblical and Patristic Studies, and History and Philology.

Churches in Ukraine

KC News — Official statistics list 13,551 religious congregations in Ukraine. Of these, 5,658 are Orthodox parishes under the jurisdiction of the Moscow Patriarchate, 1,665 Autocelphalous Orthodox and 10 Free Russian Orthodox. The Eastern-rite Catholic Church has 2,759 parishes and the Roman Catholics 481. Protestants count 2,809 congregations. Among them the strongest are Baptists with 1,230 and Pentecostals with 778. Besides these there are: Jehovah's Witnesses - 373, Jews - 48, Muslims - 32, Harre Krishnas - 21 and Buddhishts - 14.

Romanian Church Breaks with Orthodox Episcopate of France

(Bucharest, SOP) — In an official letter issued May 3, by Bishop Nifon, Patriarchal Vicar, the Romanian Patriarchate has definitely "withdrawn" its canonical jurisdiction from the so-called "Orthodox Catholic Church of France" and its bishop Germain. Since 1972, Bishop Germain and his diocese have been offered canonical protection and the possibility of progress and integration in Orthodoxy. The event was justified by "disobedience" and refusal "to integrate fully and sincerely ... into universal Orthodoxy." Besides this, "various errors" of dogmatic, liturgical and canonical nature also led to this end. The clergy and faithful of that diocese are encouraged to maintain ties with "local jurisdictions" in France.

Serbian Churches and Art Destroyed by War

(Belgrade-OPS) — According to a report presented by Slobodan Mileusnic, director of Serbian Orthodox Church museum in Belgrade, to the daily Serbian "Politika," 157 Orthodox churches located in Croatia have been destroyed, while another 128 have been seriously damaged or pillaged. Thousands of art treasures, including 5,000 old icons, have disappeared. Damages cannot be totally estimated while war still continues in the former Yugoslavia. Catholics and Moslems have also reported property damages.

Orthodox/Protestant Church Leaders Meet with President Clinton

(Washington, NCC/OCA) — Top leaders of the nation's Orthodox and Protestant churches participated in a NCC-organized meeting with President Clinton, on March 24. The meeting took place at the White House and lasted 45 minutes. Among the Orthodox leaders were: His Beatitude Metropolitan Theodosius, who spoke about the political crises in Russia and conveyed a message on behalf of Patriarch Alexei of Russia; His Eminence Metropolitan Christopher of the Serbian Church; and His Grace Bishop Paul of Zaraisk, from the Moscow Patriarchate. A wide range of international and domestic topics were discussed. The President expressed interest in the moral role churches can play in the nation, as well as offering their experience as a resource for the government both at home and overseas.

Albanian Orthodox Youth Protest Persecution

The newly-founded Albanian Orthodox Youth League initiated a protest on March 14 against persecution and the retention by their Government of the confiscated icons and desecrated churches. For 24 years religion was completely banned in Albania. Singing "Holy Is God" and "Lord of the Powers," the demonstrators circled the desecrated Shen Prokopi church in downtown Tirana, thus claiming it as a most holy and dear site to Orthodox Christians. A meeting with representatives of the government will soon follow. (Hellenic Chronicle, Apr. 29)

Ecumenical Patriarch Visits Syria and Lebanon

Damascus — During the last week of April, Holy Holiness Patriarch Bartholomew I of Constantinople paid a visit to His Holiness Ignatius IV of Antioch. He also met with Syrian President Hafez Assad and will visit Lebanon. The entire visit was marked by a "moving welcome from the Christian community there." (Hellenic Chronicle, May 6). Condemning extremism of any kind, but especially "religious fanaticism" which is "the worst of any kind," the Patriarch stated: "If our faithful and the various followers of all churches and different religions feel like brothers and avoid all fanaticism, we will have taken the first and most important step toward the achievement of peace" (The Church Messenger 10/93). ❁

Compiled by Rev. Fr. Remus Grama

PARISH BULLETIN NOTES

Regina, SK. St. George. We are collecting clothing and toys to be distributed to needy families...Our very well attended Ladies Auxiliary Lenten Retreat had Rev. Fr. David Ogan as guest speaker. Their Easter Bake sale was a great success.

Ft. Qu'Appelle, SK. Orthodox Brotherhood. Our recent weekend meeting was combined with a scheduled clean-up of the Centre...We provide a travel subsidy for students wishing to attend camp at the Vatra...We have instituted a $500 college scholarship. Deadline date is July 15...Our Assiniboia Ladies Auxiliary had a very successful fundraiser: fresh bread, soup, and pie, served over the lunch time.

Bridgeport, CT. St. Dimitrie. The Ladies Auxiliary had a well attended ARFORA Lenten Retreat. They also sponsored a Pizza Luncheon...We shipped 102 big relief packages to Albania...MAC-AROY held their first Ping Pong tournament. In church on AROY Sunday, they sold the candles, took up the collection, and received communion as a group. Emily Lipovan, National President, was there and had a luncheon meeting with the members.

Dearborn Hgts., MI. Sts. Peter & Paul. Our AROY members went to the Dormition Monastery to paint the inside of a house situated on the grounds...Their recent Bake Sale was profitable.

Cleveland, OH. St. Mary. The City of Cleveland has notified us that it has Brasov as its Sister City in Romania...400 daffodil bulbs were donated and planted last Fall and are now in beautiful bloom around the church...A new Adult Bible Class has begun on Tuesday evenings...We were pleased to have His Grace Bishop NATHANIEL visit our church to preside at Divine Liturgy and attend our Ladies Day Dinner...We hosted the Honorable John Davis, Jr., USA Ambassador to Romania and his Cultural Attache, Craig Atkins.

Hermitage, PA. Holy Cross. Congratulations to Virginia Shank, elected president of the SVO Women's Guild...Our parish library has expanded to include religious video tapes...AROY had a successful "Roni-Roll" sale.

Southfield, MI. St. George Cathedral. Our ladies attended the ARFORA Retreat held at St. Nicholas Church in Troy, where Fr. Gheorghe Carstea was speaker...The Parents Club sponsored a Lazarus Saturday breakfast for the Church

Continued on page 17

CLEVELAND CHURCH HOSTS AMBASSADOR

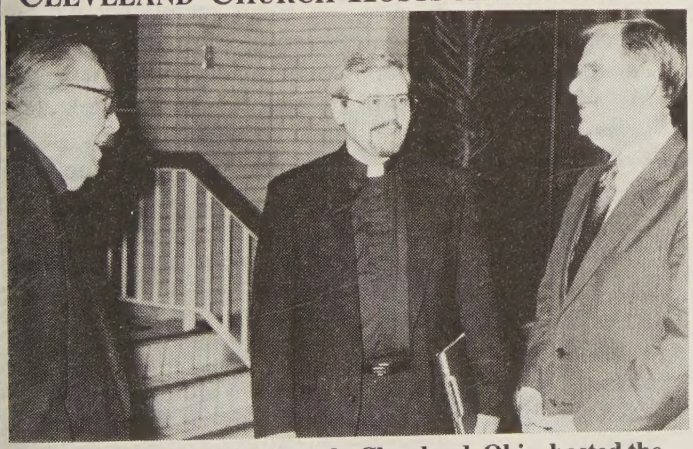

On May 5, St. Mary's Church, Cleveland, Ohio, hosted the visit of United States Ambassador to Romania, the Honorable John Davis, Jr. Pictured left to right: V. Rev. Fr. Vasile Hategan, Priest Emeritus; Rev. Fr. Remus Grama, Parish Priest; the Honorable John Davis, Jr.

SPIRITUAL FATHERS

Continued from page 7

cepting this "vision" and empowering the parish fathers to put it into action by leading their respective parishes. **We don't need new and improved by-laws, because that very structure itself is fallen and wrong. We need to return to a Trinitarian structure.** We need to reject and repudiate the fallen, worldly, incomplete, incorrect structures we have allowed to creep into the Church, before they destroy the Church. The Church has canons describing holy (and forbidding unholy) behavior. The holiest behavior is obedience — never blind and grudging, but rather clearly viewed through the telescope of the Trinity. According to Father Alexander, *"It is the same obedience to God and to the Church that establishes the harmony between clergy and laity, makes them* ***one body,*** *growing into the fullness of Christ."*

The survival of our parishes and even our diocese — possibly even of Orthodoxy in America — directly depends on restoring true fatherhood. We cannot attract others if we are not what we claim to be. Converts are horrified to come to Orthodoxy and find here the same creeping congregationalism, pervasive protestantism, and abusive authoritarianism that they thought they had left behind. Evangelization is our baptismal mandate, it is the one thing we **must** do; but it cannot be done effectively unless we practice what we preach. Some priests I know fear a large influx of people in America into Orthodoxy because, if we don't have the proper structures in place, Fr. Alexander's prediction will come true ~ we will have something alien calling itself "Orthodox."

If we want significant improvement, we must make significant changes. The following actions needs to be taken at the upcoming Congress: We must restore the rightful authority of our hierarch and our clergy by either completely abolishing parish councils or by making them nonvoting bodies whose purpose is to support and implement the vision of our bishop and priests for parish growth, and by abolishing majority rule in the Body of Christ. We cannot wait for "someday." **Today** is the "someday" that we were praying for yesterday!

Patricia Christian-Meyer
St. Louis, Missouri

PRAY FOR A FREE ROMANIA AND WORLD PEACE

POFTĂ BUNĂ

Cookbook – IXth Edition
Makes a Wonderful Present
ORDER
_____ copies of POFTĂ BUNĂ
_____ @ $7.00 each = _____
TOTAL = _____
MAKE CHECK PAYABLE TO:
St. Mary's Society
3256 Warren Road, Cleveland, Ohio 44111
Postage is included

Name _____
Address _____
City _____ **Zip** _____

INEXPENSIVE GIFTS

As part of the continuing campaign to raise funds for the Vatra, A.R.F.O.R.A. is selling the following gift items:

A.R.F.O.R.A. Cookbook $7.00
Lapel Fish Pin $2.00
Lapel Cross $2.00
Chains $1.00

Order from: ARFORA SPECIAL PROJECT
c/o Florence Churilla
22402 Elmwood Ave., Eastpointe, MI 48021-2178

JULY ISSUE DEADLINE
JUNE 9

1993 Church Congress

Continued from page 5

edifies the People of God entrusted to his spiritual care with no partiality and sees that all activities within the parish serve the religious purposes of the Church. No activities within the parish can be initiated without his knowledge, cooperation, approval and blessing; neither should he do anything pertaining to the parish without the knowledge of his parishioners and parish officials elected by them, so that always there may be unity, mutual trust, cooperation and love."

These are some of the proposals sent to the delegates of the Church Congress and which will be debated in Special Session, July 2-3, at the Vatra. ❊

+NATHANIEL, Bishop

SEMINARIES

Continued from page 2

During the 20th century, the problem of establishing centers of pastoral and theological study was resolved. Our concern as we approach the 21st century is to seek the means by which our seminaries might expand their ministry, service and impact on the whole Church.

How might this vision and challenge be realized?

■ **Financial resources are critical.** Our seminaries must maintain and expand their faculties and facilities while they receive the necessary financial means to develop the programs and people which will speak to tomorrow's needs and expectations.

■ **Your generosity helps in a personal way.** For many of our seminarians, theological study can be costly. And for some, it involves a great deal of personal sacrifice. Requests for financial assistance are received regularly from our seminarians. Your offerings make it possible to help those who otherwise might not be able to afford a theological education.

■ **Encouraging and nurturing "the best and the brightest" students** — those who, after gradation and ordination, will guide the Church into the future — is especially critical. It goes without saying that any educational institution relies on qualified, dedicated and committed students. In the case of our seminaries, this is doubly important. Not only do our theological schools rely on a steady influx of students, but the Church as a whole relies on a steady stream of graduates and candidates for ordination.

Meeting the needs of our faithful is a difficult and complicated task. Add to this the potential Orthodoxy holds for North America's general population — a "crop" yet to be planted — and the task seems overwhelming. Where will we find laborers and shepherds?

"The laborers are few." It is no secret that we are experiencing a shortage of clergy. And, with many of our seasoned pastors approaching retirement, it is unlikely that the trend will be reversed in the next few years. There are several things we need to do:

■ Pray for vocations to the priesthood, that "the Lord of the harvest" will send "laborers" to continue Jesus's ministry of teaching, preaching and healing.

■ Encourage and nurture our sons and grandsons, our altar boys and youth group members, to consider attending seminary.

■ Support the work of our seminaries — Saint Herman's, Saint Tikhon's and Saint Vladimir's — which exist for the sole purpose of training "laborers" for the harvest.

■ Be generous during this year's Seminaries Appeal, knowing that your offering will help provide our future pastors with the training needed to bring the Church in North America into the 21st century.

HIERARCHAL SCHEDULE

April 14-15, Portland, OR. Holy Wednesday, St. Nicholas Church, OCA. Pre-Sanctified Liturgy. **Holy Thursday, St. Mary.** Matins. Twelve Gospels.

April 16, Holy Friday. Los Angeles, CA. Holy Trinity. Matins. Lamentation Service.

April 17, Holy Saturday. Morning. Pomona, CA. St. Anne Mission. Vesperal Liturgy of St. Basil. **Evening. Los Angeles, CA. Holy Trinity.** Resurrection Service. Divine Liturgy.

April 18-19. Holy Trinity, Los Angeles, CA. Pascha Sunday. Second Resurrection Service. Paschal Banquet. **Bright Monday, Morning.** Divine Liturgy. **Evening, Sacramento, CA. Sts. Michael & Gabriel Mission.** Vespers Service.

April 20. Bright Tuesday. San Jose, CA. Holy Cross Mission. Vespers Service.

April 22. Bright Thursday, Pasadena, CA. St. Anthony's Greek Church. Divine Liturgy with Los Angeles Clergy Association.

April 23. Bright Friday. Los Angeles, CA. Holy Trinity. Divine Liturgy. Blessing of Water Service.

April 24. Bright Saturday. Toronto, ON. St. George. Great Vespers.

April 25. Sunday. Kitchener, ON. St. John. Divine Liturgy. Blessing of the ground on which new church will be built. Festive Dinner. Program.

April 28. Wednesday. Southfield, MI. St. George Cathedral. Meeting of the By-Laws Committee.

May 1. Saturday. Toledo, OH. ARFORA National Board meeting.

May 2. Sunday. Cleveland, OH. St. Mary. Divine Liturgy. Ladies Day banquet.

May 3-4. Monday-Tuesday. Ellwood City, PA. Transfiguration Monastery. Visit.

May 9. Sunday. Southfield, MI. St. George Cathedral. Divine Liturgy. Mothers-Fathers Day banquet. ❄

SOLIA

We gratefully acknowledge the following donations and subscriptions:

April 22 - May 17, 1993

FRIENDS

$1,200.00
National AROY

$100.00
Victoria Stanley, Vero Beach, FL
In loving memory of niece, Becky Nasea

$58.00
Laurian Talnariu, Scarborough, ON

$27.50
M/M Nicholas Caramihai, Queens, NY

$13.00
George Petredean, Homer, MI

$12.50
M/M Cornel Sandor, Cathedral City, CA

$12.00
M/M Harold Haynes, Akron, OH

$5.00
Vasile Trandafir, Milwaukee, WI

SUBSCRIPTIONS

M/M Vasile Simion, Hayward, CA
Nicholas J. Moga, Covington, VA
George Petredean, Homer, MI
John Kerciu, Oceanside, CA
George Dan, Marietta, GA
Moise Ciocanea, E. Chicago, IN
Vasile Trandafir, Milwaukee, WI
Ilie Cosoreanu, Inglewood, CA
Marie Moldovan, Canton, OH
Alexandrina Isac, Astoria, NY
Donna E. Laine, Springfield, VA
Nelu Pop, Laramie, WY
Ilie Irimus, Chicago, IL
Mary Kochoff, Beverly Hills, FL
Dorothea Popa, Beverly Hills, FL
James B. Moldovan, San Francisco, CA
George Bruda, Kalamazoo, MI
Adam Zeberean, Flushing, NY
Daniel Tonia, Shoreview, MN
Victoria Ursa, Valinda, CA
John A. Rotar, Santee, CA
John Pope, Bressler, PA
Catherine Ribariu, Enid, OK
M/M John Logan, Hot Springs, AR
Gretchen Buehler, Devon, PA
Simon Wm. Bachu, Bridgeton, MO
Doina Dumitrescu, Princeton, NJ
Rev. Terence Elsberry, Greenwich, CT
Elena Hollingsworth, Destin, FL
St. George Church, Pittsburgh, PA
Tiberius Humita, Eastpointe, MI
Dwight Shannon, Chico, CA
Sadie Tomy, Phoenix, AZ
Viola E. Moldovan, Aurora, IL
Gayle E. Woloschak, Chicago, IL
John Alexander, Chicago Hts., IL
Dr. Valeriu Albu, Charleston, WV
Marie Waldrop, Fullerton, CA
Margareta Benchea, Clearwater, FL
Albert Papinghi, Drexel Hill, PA
Romuel Crishon, Greenfield, IN
Most Rev. Louis Puscas, Canton, OH
Rena Doncoglu, Fountain, CO
Robert Donus, Rockville Ctr., NY
Sam J. Cristea, Youngville, PA
Victoria S. Stanley, Vero Beach, FL
Iosif Neagrau, Lilburn, GA
Cornelia Krekan, Southfield, MI
Rev. Innocent Fryntzko, Kodiak, AK
Gloria LeBeau, St. Clair Shores, MI
Mrs. Vincent J. Apostol, Carlsbad, CA
Dr. George Droubie, W. St. Paul, MN
Mary Dan, Twinsburg, OH
Amelia Baltescu, Terre Haute, IN
Olimpia Todor, Dearborn, MI
Cornelia Bugar, Northville, MI
John Nasea, Jr., Allen Park, MI
Mary Muri, St. Clair Shores, MI
Zack Barbb, Melvindale, MI
Anton Gornea, Redford, MI
Alen Diaconou, Charlotte, NC
Roberta Zivanov, Gainesville, FL
George Dan, San Jose, CA
Virginia Jiga, Albany, NY
John Plesia, Westerville, OH
Maj. Edward Boyles, Lakeside, AZ
George Strassman, Palo Alto, CA
Maria Beutura, Ridgewood, NY
St. Mary's Church, Chicago, IL
Flora Buzash, Terre Haute, IN
Elaine Marinescu, W. Bloomfield, MI
St. Vladimir's Seminary, Crestwood, NY
Steven Tofan, Lakewood, CO
Arlene J. Popovici, Atco, NJ
Elena Ionescu, Astoria, NY
Anna Trantor, Aliquippa, PA
Laurian Talnariu, Scarborough, ON
Doina Vuia, Oakville, ON
M/M Alex Oana, Lachine, PQ
Benjamin Nenson, Vancouver, BC

PRAY FOR A FREE ROMANIA AND WORLD PEACE

PARISH REGISTER

BAPTISMS

Grigoras, Dianna Giulia, daughter of Peter & Lia Grigoras, London, ON. Holy Cross, London, ON. Godparent: Lidia Carpusor.

Hastings, John Valentin, Jr., son of John Nelu & Pamela Jean Hastings, Richfield, MN. St. Mary, St. Paul. Godparent: John Roman.

Hittle, Cameron Brian, son of Stewart B. & Beverly A. Hittle, Calgary, AB. Sts. Peter & Paul, Flintoft, SK. Godparents: Elaine & Chris Dauncey.

Magda, Dan Michael, son of Draganel & Kim M. D. Magda, Warren, MI. St. George Cathedral, Southfield, MI. Godparent: Doina Magda.

McGill, Billy Clinton Perry, son of Sandy Marks & Paul McGill, Falls Church, VA. Holy Cross, Alexandria, VA. Godparents: John & Kate Mitchell.

McGill, Christopher Lawrence, son of Sandy Marks & Paul McGill, Falls Church, VA. Holy Cross, Alexandria, VA. Godparents: John & Kate Mitchell.

Mitchell, Joshua Steven, son of Debbie Evans & Steve Mitchell, Falls Church, VA. Holy Cross, Alexandria, VA. Godparents: Sonya & Steven McGill.

Prelipceanu, Alexander James, son of Mihai A. & Ioana A. Prelipceanu, Palatine, IL. Holy Nativity, Chicago, IL. Godparents: Calin Gabriel & Livia Aldulescu.

Reeser, Tina Rose, daughter of Robert D. & Simone Reeser, Jackson, MI. Sts. Peter & Paul, Dearborn Hgts., MI. Godparents: Nicholas & Flora Cocora, Sr.

Seleba-Mehari, Helen, daughter of Teklemichael Seleba & Mezan Belay Gebreamlak, Regina, SK. St. George, Regina, SK. Godparent: Sambrawit Tumzzghi.

Sembaluk, Juliana Michelle, daughter of Bryan & Lillian Sembaluk, Regina, SK. St. George, Regina, SK. Godparents: Jason Panchuk, Delia Suciu, Rodger Linka, Virginia Eberle.

Tamas, Briana Marie, daughter of Ted & Stella Tamas, Dearborn Hgts., MI. Sts. Peter & Paul, Dearborn Hgts., MI. Godparents: Georgel & Anna Miklea.

RECEIVED INTO THE CHURCH

Massa, Joel William, Livonia, MI. St. George Cathedral, Southfield, MI. V. Rev. Fr. Laurence Lazar.

MARRIAGES

Caragaceanu, Horatiu and **Daniela Cilnicean,** North York, ON. St. George, Toronto, ON. Godparents: Adrian & Haricleia Mihele.

DECEASED

Banchiu, Thomas J., 30. Sts. Peter & Paul, Dearborn Hgts., MI
Bicki, Michael, 78. St. John, Woonsocket, RI.
Copacia, Leonte S., 91. St. Nicholas, Alliance, OH.
Dumitras, Constantin, 81. St. George, Toronto, ON.
Enciu, Constantin, 91. St. George, Toronto, ON.
Geletar, Nicholas, 101. St. Mary, St. Paul, MN.
Georgetts, William (Vasili), 75. St. George, Winnipeg, MB.
Johnson, Theresa, 92. St. George Cathedral, Southfield, MI.
Nanas, Anna, 90. St. George Cathedral, Southfield, MI.
Paulsen, Giselle, 78. Holy Nativity, Chicago, IL.
Racataian, Aurelia (Rae) V., 73. St. Anne, Pomona, CA.
Vascu, Elena, 78. St. George, Toronto, ON.
Voisan, Nick, 83. St. Anne, Pomona, CA.

FINANCIAL REPORT

EPISCOPATE SUPPORTERS

M/M Viorel Predescu, N. Hollywood, CA ..... $ 120.00
M/M Alexandru Achim, Forestville, CT ..... $ 100.00
M/M George Dobrea, Cleveland, OH ..... $ 50.00
Constantin Petrescu, Lakewood, NM ..... $ 50.00
M/M Daniel Poroch, St. Clair Shores, MI ..... $ 50.00
Mrs. George Treff, Akron, OH ..... $ 50.00
Fr. & Psa. Mircea Marinescu, Elkins Park, PA ..... $ 35.00
M/M Louis Martin, Cleveland, OH ..... $ 25.00
Pearl Vasile, Tucson, AZ ..... $ 25.00
Donald Zelle, St. Louis, MO ..... $ 20.00
Patricia C. Meyer, St. Louis, MO ..... $ 15.00
Denny Nastor, St. Louis, MO ..... $ 15.00

GENERAL DONATIONS

National A.R.F.O.R.A. ..... $ 625.00
M/M Viorel Nikodin, Farmington Hills, MI ..... $ 10.00
M/M Peter Muresan Jr., W. Bloomfield, MI ..... $ 5.00

MEMORIAMS

Anna Brosh, Porterville, CA ..... $ 100.00
(I.M.O. George J. Brosh & Ilarion & Maria Micu)
M/M Charles Nanas, Livonia, MI ..... $ 100.00
(I.M.O. Anna Nanas)
Psa. Margareta Benchea, Clearwater, FL ..... $ 50.00
(I.M.O. Rev. Fr. Miron Benchea)
Petru Lupsor, Birmingham, MI ..... $ 50.00
(I.M.O. Sanda Carulea)
M/M Constantin Stanitz, Sr., Elmwood Pk., IL ..... $ 25.00
(I.M.O.Leonte Copacia, Sr.)
Barbara Dube, Windsor, ON ..... $ 20.00
(I.M.O. Mihai Manciu)

EPISCOPATE DUES

St. George, Winnipeg, MB $1,460.00
Sts. Michael & Gabriel, Ft. Wayne, IN ..... $ 420.00
St. Dumitru, New York, NY ..... $ 120.00

BISHOP'S (TRAVEL) VISTATION

Dragomir Family, San Jose, CA ..... $ 300.00
St. John, Kitchener, ON ..... $ 226.35
St. Anne Mission, Pomona, CA ..... $ 200.00
Resurrection Ladies Auxiliary, Warren, OH ..... $ 150.00
St. George, Toronto, ON ..... $ 150.00

EPISCOPATE SUNDAY

St. George, Toronto, ON ..... $ 150.00

LADIES AUXILIARY SUNDAY

St. Mary Ladies Auxiliary, Cleveland, OH ..... $ 500.00
Holy Proctection Ladies Aux.,
Falls Church, VA ..... $ 50.00

HELP FOR ROMANIA

St. Thomas, St. Louis, MO ..... $ 100.00
M/M John Kerciu, Oceanside, CA ..... $ 25.00

MISSION FUND

National A.R.F.O.R.A. $1,795.00
(Additional St. Paraschiva Funds)
Presentation of Our Lord, Akron, OH ..... $ 800.00
National A.R.O.Y. ..... $ 500.00
Entrance of Our Lord, Hazelton, PA ..... $ 108.20
Holy Cross, Hermitage, PA ..... $ 100.00

SEMINARIAN FUND

National A.R.O.Y. ..... $ 500.00

STANITZ SCHOLARSHIP FUND

National A.R.O.Y. ..... $ 500.00

VLĂDICA NATHANIEL VIZITEAZĂ PAROHIILE PROTOIERIEI COASTEI PACIFICE

PISCOPUL NATHANIEL IN PORTLAND

Sosirea Prea Sfinţitului Episcop Nathaniel la Portland – de fapt prima vizită în această metropolă de când a luat inţă parohia "Sf. Maria," în 1987 — a avut loc în Miercurea Mare, 14 aprille, fiind aşteptat la aeroport de reotul Ioan Petru Voin, parohul locului, şi de dl Ion omos.

IIERCUREA PATIMILOR — PARTICIPARE LA ITURGHIA DARURILOR

In jurul orelor 5:00 p.m., Părintele Episcop a luat parte Liturghia Darurilor Mai Înainte Sfinţite, săvârşită de Pr. eorge Gray, parohul Bisericii Ortodoxe "St. Nicholas" OCA). La această înălţătoare slujbă au participat ortodocşi mericani, români, ruşi, şi alţi credincioşi aparţinând altor rupări etnice. Serviciul divin s'a încheiat cu o agapa răţească în sala parohiei gazdă.

Parohia Ortodoxă Română "Sf. Maria"
Portland, Oregon
Joia Mare, 15 Aprilie, 1993
.S. Episcop Nathaniel, în mijlocul credincioşilor n prin plan P.S. Sa Episcopul Nathaniel, şi preotul ocului, Pr. Ion Petru Voin.

) VIZITĂ, UN MONUMENT ŞI O IMPRESIE

Vizitarea monumentalului "MARYHILL MUSEUM OF RT")

Situat la cca 100 mile est de Portland, edificiul "Maryhill Iuseum of Art" este vizitat anual de sute şi sute de mii de izitatori americani, şi de pe alte continente. La acest uzeu sunt expuse între altele, icoane ortodoxe, diverse ărţi, scrise în mai multe limbi, între care întâietate o au mbile engleză şi română, tabloari româneşti, americane şi europene, precum şi multe alte obiecte de artă, aparţinând cu precădere Reginei Maria a României.

Prea Sfinţia Sa Nathaniel, însoţit de părintele paroh, şi câţiva membri ai consiliului parohial al bisericii "Sf. Maria," din Portland, Oregon, a vizitat, în cea de a doua zi a şederii Sale aici — Joia Mare, 15 aprilie, 1993, între orele 9:30 am - 12:30, acest istoric aşezământ.

În urma vizitei efectuate, Prea Sfinţia Sa ne-a declarat că a fost tot atât de profund impresionat de acest muzeu pe cât a fost când a vizitat "Kent State University Romanian Exhibit," care a expus, anul trecut, cea mai elegantă şi sugestivă "Exoziţie Românească" în afara graniţelor României, din 1936.

Cu siguranţă că, paginile viitoare ale "SOLIEI" vor relata, pe larg, impresiile Sfinţiei Sale despre reliefarea adevărului istoric, artistic şi socio-cultural tradiţional, bimilenar, al neamului nostru de origine, expus nu numai în acest muzeu, ci şi în multe alte muzee, expoziţii şi aşezăminte culturale, de pe întreg teritoriul Statelor Unite.

ÎNTÂLNIRE CU PREOŢII ORTODOCŞI DIN PORTLAND

În Joia Mare, la orele 1:00 p.m., Prea Sfinţia Sa Părintele Episcop Nathaniel, s'a întâlnit în cadrul unei "mese rotunde" de discuţii teologico-pastorale (urmată de un prânz de post), oferită de Asociaţia Preoţilor Ortodocşi din Portland, în prezenţa majorităţii fraţilor co-slujitori de credinţă drept-măritoare, creştină ortodoxă, din această Metropolă, în cadrul careia au fost purtate discuţii pe teme pastorale, liturgice, ecumenice şi social-culturale, de interes comunitar, creştin ortodox.

DENIA CELOR 12 SFINTE EVANGHELII

În aceiaşi zi, la orele 6:00 seara, în prezenţa a cca 150 de persoane, Prea Sfinţia Sa, Vlădica Nathaniel, alături de Păr. Ioan Petru Voin, parohul locului, a oficiat DENIA CELOR 12 SFINTE EVANGHELII, la final rostind un inspirat şi demn de urmat cuvânt duhovnicesc.

Creştinii ortodocşi, româno-americani de pe aceste meleaguri, s'au înfruptat într'adevăr, din dulceaţa înmiresmată a sărbătorilor, având în mijlocul lor, pentru prima dată dela înfiinţarea acestei parohii, (1987), pe părintele spiritual al tuturor românilor (americani) ortodocşi, P.S. Episcop Nathaniel, succesorul legitim al vrednicilor de pomenire înaintaşi, Episcopul Policarp Moruşca şi Arhiepiscopul Valerian D. Trifa.

Comitetul nostru de doamne a oferit apoi o Agapă frăţească de post.

În Vinerea Mare, 16 Aprilie crt., orele 9:45 a.m., cu regretul despărţirii în suflet, dar întotdeauna cu speranţa revederii, Prea Sfinţia Sa Părintele Nathaniel, însoţit până la aeroport de parohul locului, Păr. Ioan Petre Voin, avea să se îndrepte spre "Sudul Californiei," continuându-şi astfel vizita canonică "de Paşti," în celelalte parohii ale Protoieriei Coastei Pacifice.

Cont. la pag. 14

Cont. de la pag. 13

"ÎN MORMÂNT, VIAŢĂ. . ."

Sosind în jurul orelor 6:45 p.m., ÎN SFÂNTA ŞI MAREA VINERI A PATIMILOR, 16 APRILIE, crt., Prea Sfinţitul Episcop Nathaniel, însoţit de Pr. prof. dr. Cătălin Mitescu, ajunge la parohia Sfânta Treime, din Los Angeles, California, unde va săvârşi Slujba Prohodului Domnului.

Aşteptat de părintele paroh, Pr. Protopop Constantin Alecse şi un grup de tineri şi tinere îmbrăcaţi în straie bisericeşti şi purtând icoane, lumini, prapore şi crucifixe în mâini, după înveşmântare, în sunet de toacă şi clopote, Părintele Episcop Nathaniel, este escortat în procesiune de clerici şi ajutători, dela cancelaria parohială la intrarea în biserică. Aici este întâmpinat cu tradiţionala "pâine şi sare."

După împlinirea celor de cuviinţă, participanţii la Sf. Slujbă, cca 200 de persoane, au intonat imnele apropriate "Cuvine-se cu Adevărat!" şi "Pre Stăpânul şi Arhiereul nostru, Nathaniel. . ." , după care a urmat DENIA PROHODULUI şi Procesiunea Sfântului Epitaf, cu înconjurarea bisericii de 3 ori.

După Denie a urmat predica adresată mulţimii de către P.S. Nathaniel. Fiecare credincios a fost apoi miruit cu untdelemn sfinţit la Sfântul Maslu din Miercurea Patimilor.

Holy Saturday
April 17, 1993
Misiunea Ortodoxă "Sf. Ana,"
din Pomona Valley, California
Administrator: Părintele John Limbeson
La Sfârşitul Liturghiei "Sf. Vasile cel Mare," în Sâmbăta Patimilor (17 Aprilie, 1993), Prea Sfinţitul Episcop Nathaniel, fotografiat în faţa iconostasului, alături de părintele John şi preoteasa Betty Limbeson.

LITURGHIA SFÂNTULUI VASILE, LA "SF. ANA," DIN POMONA VALLEY

În Sâmbăta Patimilor, 17 aprilie a.c., Prea Sfinţitul

Biserica Ortodoxă Română "Sf. Treime"
Los Angeles, California
Sâmbăta Mare, Aprilie 17, 1993
Peste 1000 persoane au luat parte.

Episcop Nathaniel a pontificat, asistat de părintele Job Limbeson, administratorul comunităţii, Sf. Liturghi Arhierească a Sf. Vasile cel Mare, premergătoarea Marel Praznic al Învierii Domnului Hristos.

Serviciul Divin s'a ţinut în spaţiul desemnat Misiun "Sf. Ana," de către biserica gazdă, "First Christian Churc din Pomona, în prezenţa membrilor misiunii, cu to vorbitori numai de limbă engleză.

Ipodiaconul Andrew Lesko, a condus comunitatea oferirea răspunsurilor liturgice, iar la timpul potriv fiecare participant a primit Sfânta împartăşanie.

A urmat apoi o agapă frăţească, în timpul căre participanţii au avut prilejul să discute cu Prea Sfinţi Părinte Episcop.

Hristos a înviat!
PRAZNICUL INVIERII DOMNULUI
Biserica "Sf. Treime" L.A.

P.S. Episcopul Nathaniel asistat de preoţii parohiei Alecse şi Pr. Mitescu au slujit în prezenţa a aprox. 1000 persoane.

Duminică 18 Aprilie

Vecernia Mare a Paştelui — 12:00 Prânz Sf. Evanghe a fost citită de diverşi enoriaşi, în 8 limbi, în cad serviciului religios la care au participat P.S. Nathanie Preoţii C. Alecse şi C. Miteseu.

La ora 1:30 pm a urmat un Banchet la care au partici 300 de persoane. Apoi a avut loc vernisajul expozi pictorului Prof. Petre Dumbrăveanu, o Parodă a moc Program artistic prezentat de echipa de dansatori a paroh şi loterie.

Cont. la pag.

Cont. de la pag. 14

Biserica Ortodoxă Română "Sf. Treime"
Los Angeles, California
Aprilie 18, 1993
P.S. Episcop Nathaniel, ciocnește un ou roșu cu părintele Constantin Alecse, parohul locului, Mircea Popa, președintele Consiliului parohial și Vasile Rotaru, epitrop, la începutul banchetului pascal.

VLĂDICA NATHANIEL SLUJEȘTE VECERNIA PASCALĂ LA SACRAMENTO

(Reportaj de preotul Constantin Lăpuștea)

La 15 noiembrie 1992, cu binecuvântarea Episcopului Nathaniel, s'au deschis zările noii "misiuni" creștine ortodoxe românești în Sacramento, prin activitatea preotului Constantin Lăpuștea, din San Jose.

De la prima Sfântă Liturghie, oficiată în prezența a 23 de persoane pe atunci, comunitatea numără astăzi cca 70 de familii, și este mereu în creștere.

Un factor îmbucurător și plin de impuls, l-a constituit prezența la 25 Martie — Buna-Vestire — a părintelui Constantin Tofan, trimis special al Sfintei Episcopii.

Cea mai mare bucurie însă, a clerului și credincioșilor, a fost la Paști, anume prezența Prea Sfințitului Episcop Nathaniel la VECERNIA CEA MARE, din LUNEA PAȘTILOR, 19 Aprilie 1993.

Însoțit fiind de părintele protopop Constantin Alecse din Los Angeles, și tânărul teolog Minas Sarchizian, Prea Sfințitul a fost întâmpinat la intrarea în Sfântul Locaș, cu tradiționala pâine și sare.

După oficierea Vecerniei, părintele Constantin Alecse a dat citire "PASTORALEI DE PAȘTI, 1993" a Prea Sfințitului Episcop, urmată apoi de "un cuvânt de bun-venit, Prea Sfințite!," din partea preotului misiunii, părintele Constantin Lapuștea.

A fost prezent și domnul Ioan Anghelescu, din San Jose, California, unul dintre înflăcărații pionieri ai ortodoxismului românesc, nu numai în "the Bay area," ci chiar și în Capitala-Metropolă a Statului California, căruia public, Prea Sfințitul Episcop i-a adresat mulțumiri pentru devotamentul său Bisericii Ortodoxe și activitatea sa de inițiere a acestei misiuni.

Ceremonialul religios s'a încheiat printr'un cuvânt părintesc, vorbit liber, în limba română, de către Prea Sfințitul Episcop Nathaniel. Povața lui înălțătoare, și plină de învățătură pastorală, a umplut de bucurie duhovnicească sufletele tuturor credincioșilor noii misiuni, întărind nădejdea și credința comunității din Sacramento într'un viitor promițător.

Mișcător a fost cuvântul preotului Constantin Lăpuștea și al președintelui Ioan Roșca, de recunoștință și mulțumită Prea Sfințitului pentru memorabilele cadouri prezentate misiunii, cu prilejul acestei vizite: un rând de veșminte preoțești, Vase Liturgice, Sf. Antimis, Cruce de binecuvântat și cădelniță, Apostol, Molitfelnic și Sf. Epitaf. Primite chiar din mâna Arhipăstorului, aceste daruri vor revărsa peste toți credincioșii misiunii Harul Mântuitorului Hristos, Cel înviat.

Misiunea Ortodoxă Română "Sf. Arhangheli Mihail și Gavrill," din Sacramento, California
Duminica Paștilor, 18 Aprilie, 1993
Credincioșii misiunii, împreună cu preotul lor, fotografiați la sfârșitul Slujbei Sfintei Învieri.

BUN-VENIT LA SAN FRANCISCO, PREA SFINȚITE!

(Reportaj consemnat de părintele Gheorghe G. Grigorescu)

În după amiaza zilei de MARȚI, 20 Aprilie a.c. (Săptămâna Luminată), venind dinspre Sacramento, Prea Sfințitul Episcop Nathaniel s'a întâlnit, cu membrii consiliului parohial al parohiei "Sf. Cruce" din San Jose, California la casa părintelui paroh Gheorghe G. Grigorescu.

Prea Sfințitul Episcop, îmbrăcat în toate veșmintele

Cont. la pag. 16

Cont. de la pag. 15
arhierești, a fost condus, în procesiune, veștmintele, în minunata capelă a centrului "Agnew Catholic Center," din San Jose (unde comunitatea noastră a primit găzduire benevolă de mai mulți ani de zile), pentru slujirea VECERNIEI PASCALE.

La sfârșitul ceremonialului religios, s'au ținut mai multe alocuțiuni: Pr. G. Grigorescu, Dr. G. Samachisa, Prof. Ileana Matei, Pr. G. Nagy și Pr. I. Sârbu.

Șirul alocuțiunilor l-a încheiat Prea Sfințitul Episcop Nathaniel care, după ce și-a exprimat bucuria sufletească de a vizita creștinii drept-măritori din Nordul Californiei, în preajma Sfintelor Sărbători ale Învierii Domnului, 1993, a subliniat necesitatea unității nezdruncinate între toți frații de credință creștină ortodoxă, de neam și de grai, viețuitori pe aceste meleaguri, pentru realizarea dezideratului lor de a avea o Biserică Ortodoxă Românească în această zonă.

"Tot ceeace veți realiza, veți realiza prin voi înșivă! Din partea Episcopiei vă putem trimite numai ajutor moral. Sacrificiul personal, al fiecăruia dintre Dumneavoastră, va fi acela care va înălța zidurile unei biserici ce v'o doriți, iar spiritul Dumneavoastră de dăruire morală, și jertfelnicia Voastră materială și spirituală va întări unitatea comunității din care faceți parte. Fiți uniți, lucrați împreună, oferiți cu generozitate bisericii, rugați-vă cu statornicie, iar Dumnezeul milei vă va binecuvânta strădaniile. . .!" , a subliniat, printre altela Prea Sfinția Sa.

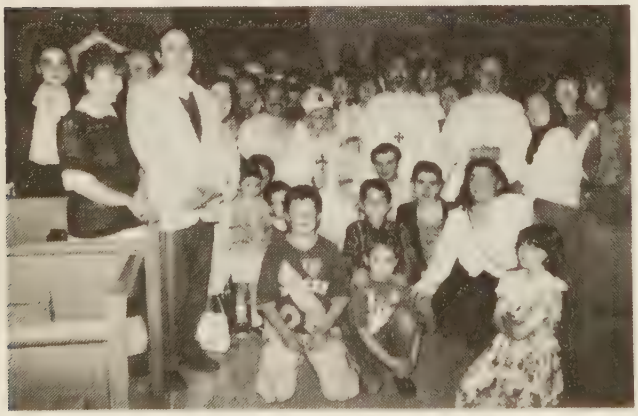

Parohia Ortodoxă Română "Sf. Cruce"
San Jose, California
Marți, în Săptămâna Luminată, 20 Aprilie, 1993

LITURGHIE ARHIEREASCĂ CU PREOȚII ORTODOCȘI DIN SUDUL CALIFORNIEI

Reîntors în Sudul Californiei, la orele 10:00 dimineața, în JOIA SĂPTĂMÂNII LUMINATE, 22 APRILIE CRT., Prea Sfințitul Nathaniel, înconjurat de preoții ortodocși, membri ai "Consiliului Clerului Ortodox din Sudul Californiei," a pontificat Sfânta Liturghie Arhierească în Biserica Ortodoxă Greacă "Sf. Antonie"

Cont. la pag. 17

Inălțarea Domnului

Prin Inălțarea Sa, Iisus ne-a ușurat și nouă, calea spre Dumnezeu și cer deschis spre El, pentru sufletele noastre.

Am ajuns cu sănătate să sărbatorim și această mare sărbatoare, a Inălțării Domnului. Parafrazând pe mironosițe, omenirea, de la începutul ei, și-a pus frământătoarea întrebare; "Cine ne va prăvălii piatra de pe taina pecetluirii morții noastre" ? Iar mironosițele se gândeau la piatra de pe ușa mormântului. Cu Inviere Mântuitorului, taina morții a fost dezlegată. Dincolo de moarte este în continuare viața, și deci moartea fizică este un prag de trecere la o altă viață. Invierea ne-a dat deci răspuns la marea întrebare "CINE NE VA PRĂVĂLI PIATRA MORȚII." Iisus a prăvălit piatra de pe taina morții, și ne-a dezvăluit ce va fi cu noi, creștinii.

Inălțarea Domnului, a fost ultimul miracol săvârșit în fața Sfinților săi Apostoli. Aceasta a fost simplă și neașteptată, după o petrecere împreună de 40 de zile. I-a binecuvântat și s'a înălțat la ceruri. Sf. Ap. Marcu mărturisește aceasta, într'un singur verset (14-19) iar Sf. Ev. Luca, doar în trei. Lc. 24;50-52. De această dată plecarea Mântuitorului n'a mai fost prin moarte, ci prin Inălțare. Dar Sf. Apostoli fac remarca, că ei s'au întors cu "bucurie" în cetate. Ei știau acum cu o convingere desăvârșită cine este Iisus. Iisus era Dumnezeu înviat și înălțat la tronul Tatălui într'un mod supranatural, cu puterea Lui de Fiul lui Dumnezeu. Orice ființă pleacă în eternitate sub pământ. Iisus nu coboară, se înalță, urcă, și sălășluiește de-a dreapta Tatălui.

Așa cum demonstrează știința de azi, că în cele din urmă, materia nu e decât energie, deci Isus așa cum a putut intra prin ușile încuiate, dispărea din fața ucenicilor, umbla pe Mare, Iisus s'a putut și înălța cu trupul Său transfigurat la cer, biruind și legea gravității.

Iisus a plecat în felul acesta ca să rămână, să-L așteptăm într'o a doua venire. Dar Iisus îi previne pe Sf. Apostoli: "Nu vă voi lăsă orfani, voi veni la voi." Le-a făgăduit apoi pe Duhul Adevărului, care de la Tatăl purcede, precum și și întâmplat peste zece zile.

Două lucruri însemnate pentru viața noastră a creștinilor putem extrage din Inălțarea Domnului; I-Mai întâi, suntem chemați să ne dăm seama de câtă cinste a învredniciș Dumnezeu firea omenească, prin înălțarea Fiului Său la cer, cu trupul. Căci Iisus nu a lepădat după înviere firea omenească primită prin nașterea Sa ca om, ci, îndumnezeit și, prin Inviere preamărită, a înălțat-o la cer, și se află de a dreapta Tatălui. Avem așa dar și noi creștinii, cale spre Dumnezeu, și cer deschis spre El, pentru sufletele noastre. Iisus și-a încheiat lucrarea Sa mântuitoare pe pământ odată cu Inălțarea Sa, dar înainte de această Inălțare "înlăturat peretele cel din mijloc al vrajbei," care era între Dumnezeu și oameni, împăcând omenirea cu Dumnezeu, așezând firea noastră la starea de început, intrând din n

Cont. la pag.

Vizită în California...

Cont. de la pag. 16

Biserica Ortodoxă Română "Sf. Treime"
Los Angeles, California
Aprilie 18, 1993
Grupul de dansuri "Folclorul Românesc," de pe lângă parohia noastră, în programul cultural din timpul banchetului pascal.

în Pasadena, California.

Întâlnirea cu clericii ortodocşi a avut loc, după aceea, într'un cadru prietenesc, "lunch" la restaurantul "The Greek Taverna," din Pasadena, oferit de preotul gazdă, dr. Efstathios Mylonas. Părintele Cătălin Mitescu, preşedintele Asociaţiei, a mulţumit Prea Sfinţiei Sale, în numele membrilor SCOCC (Southern California Orthodox Clergy Council), pentru bunăvoinţa de a ne onora invitaţia, a ne ontifica Sfânta Liturghie, şi a fi cu noi la copiosul prânz în această sfântă şi înălţătoare zi.

LITURGHIE ARHIEREASCĂ ŞI SFINŢIREA AGHESMEI LA "IZVORULUI TĂMĂDURII"

Ca o încununare a vizitei canonice în câteva din parohiile "Protoieriei Coastei Pacifice," la Praznicul Învierii Domnului 1993, în VINEREA SĂPTĂMÂNII LUMINATE, 23 Aprilie, crt., când s'a sărbătorit ziua Sf. Gheorghe, şi luminata prăznuire a "Izvorului Tămăduirii," Prea Sfinţitul Episcop Nathaniel, în prezenţa a cca 100 credincioşi, asistat de părintele paroh, a oficiat în biserica "Sf. Treime" din Los Angeles, Sfânta Liturghie praznicală, urmată de Sfinţirea Aghezmei la Praznicul Paştilor.

Serviciul Divin al zilei a fost precedat de actul ierurgical al hirotesiei "întru citeţ" a domnului ION CANCIU, un membru devotat şi activ al comunităţii ce a deservit parohia noastră în mai multe capacităţi, şi mai cu seamă, la calitatea de cantor bisericesc, mai bine de o decadă. Îl felicităm din tot sufletul.

După ce a avut loc o ultimă masă cu cei prezenţi, la orele prânzului, Părintele Episcop, a fost condus de Părintele Constantin la aeroportul LAX, având zbor spre Detroit, de unde a doua zi, la orele 7 dimineaţa, avea să-şi înceapă o nouă vizită canonică, de data aceasta în Canada.

Mulţumindu-i din tot sufletul Prea Sfinţitului Părinte Episcop Nathaniel, pentru onoarea ce a făcut-o parohiei noastre, şi celorlalte parohii din protoieria Coastei Pacifice, vizitându-ne la PRAZNICUL PAŞTILOR 1993, şi rugând pe Bunul Dumnezeu sá ni-L păzească în deplină sănătate şi putere de muncă, cu fiască plecăciune, împreună cu imnul arhieresc, îi urăm din toată inima: "Întru mulţi şi fericiţi ani, Stăpâne!" . ❁

Corespondent

Inălţarea Domnului...

Cont. de la pag. 16

în pronia Tatălui ceresc.

In al doilea rând, învăţăm din praznicul Inălţării, că Inălţându-se la cer, Iisus nu s'a despărţit de oameni. Precum prin naşterea din Sf. Fecioară Maria, nu s'a despărţit de firea Sa Dumnezeească, fiind unit cu Tatăl şi cu Duhul Sfânt. "Mă duc să vă gătesc vouă loc. Iar după ce vă voi pregăti un loc, mă voi întoarce şi vă voi lua cu Mine, ca acolo unde sunt Eu şi voi să fiţi." In. 14,3. Iată chemarea Domnului, care dă sens vieţii noastre pământeşti. Iisus ne dă şi direcţia şi puterea de a merge acolo sus, la casa nefăcută de mână omenească din cer. II Cor. 5,1.

Cine se poate urca la cer?

In convorbirea de taină pe care a avut-o Iisus cu Nicodim, Iisus îi dezvăluie o mare taină; "Nimeni nu poate ajunge în Impărăţia cerurilor, de nu se va naşte din nou." In. 3-5. Iisus s'a referit desigur la o naştere spirituală; naştere din nou "din apă şi din duh," adică prin botez. Apoi Iisus, confirmă Inălţarea sa ca Fiul lui Dumnezeu, lui Nicodim; "Nimeni nu s'a suit în cer, decât Cel ce s'a pogorât din cer: Fiul Omului, care este din cer."

Prin botez omul devine o fiinţă nouă, capătă harul Duhului Sfânt, intră în familia lui Dumnezeu, într'o stare duhovnicească, într'o dimensiune nouă. Deci suntem datori să "Căutăm mai întii Impărăţia cerurilor" şi toate celelalte ni se vor adăuga nouă.

Deci la cer nu pot ajunge decât oamenii înduhovniciţi, cei care s'au pogorât în felul lor, din cer, prin naşterea de-a doua, prin Taina Sf. Botez-creştin. ❁

Pr. Viorel Sasu

BULLETIN NOTES *Continued from page 9*

School students...The students presented an interesting program following our Parents Day Dinner...Fr. and Psa. Lazar offered a Paschal Reception at the Rectory for the Parish Council, the Choir, and the Church School Staff and their spouses.

St. Louis, MO. St. Thomas. We have received four new members...Our new Church School classroom has been newly

Continued on page 24

Sfântul Ioan cel Nou dela Suceava

Ştim că Pogorârea Sf. Duh peste apostolii adunaţi la rugăciune în casa mamei Ev. Marcu, din Ierusalim, i-a făcut din oameni trupeşti, oameni duhovniceşti, din oameni ai păcatului, oameni ai virtuţii, iar din oameni pieritori, martiri şi sfinţi.

Câţi martiri şi sfinţi are Biserica lui Dumnezeu? "Număraţi stelele şi nisipul mării şi veţi afla numărul celor ce au murit pentru Hristos şi Evanghelia Lui,:" spune Sf. Ioan Gură de Aur. Cei care au scris istoria Bisericii creştine, în primele trei sute de ani, adică dela început şi până la libertatea credinţei, dată la anul 313 în Milan de Sf. Constantin cel Mare, numărul martirilor se ridică la 16 milioane de suflete, închinate lui Hristos. Trupurile şi sufletele lor stau la temelia Bisericii creştine, pe care "nici porţile iadului nu o vor birui cum spune Iisus. Mt. 16,18.

Zilele Sfinţilor Martiri sunt sărbători închinate nu numai Numelui, ci mai ales ele sumt sărbători închinate virtuţii care a împodobit viaţa lor. Ce este virtutea? Prin virtute înţelegem sănătatea sufletului, tăria de caracter, biruinţă asupra răului şi urmarea neîntreruptă a binelui. Şcoala virtuţii este religia, iar dascălii noştri în virtute sunt sfinţii, care au urmat îndemnul Mântuitorului, idealul vieţii virtuoase.

O pildă de virtute ne dă Sf. Ioan cel Nou dela Suceava. Era din Trapezunt, pe ţărmul Mării Negre şi a trăit către sfârşitul celui de al 13-lea veac. Era plin de evlavie şi milostenie. Plecând cu o corabie cu mărfuri pentru a le duce la Cetatea Albă, din Basarabia românească, stăpânul acelei corăbii, cu numele Reiz, văzându-i râvna în rugăciune, îi ceru să se lapede de credinţa creştină. Ioan s'a împotrivit cu tărie. Ajungând cu corabia la gurile Nistrului, Reiz a alergat la judecătorul cetăţii, cu numele Cadin, spunându-i că a adus pe corabie un creştin ce-ar vrea să treacă la legea mohomedană. Adus înaintea judecătorului a rămas uimit de cele auzite, spunându-i acestuia: "Nu crede că eu vreodată de Hristos mă voi lepăda. Să nu fie aceasta până ce aerul acesta îl respir." L-a dat atunci pe mâna chinuitorilor, bătându-l de moarte. In urmă l-au legat de un cal iute, târându-l pe uliţele cetăţii, până ce un păgân luând o sabie a tăiat capul sfântului. Creştinii l-au îngropat în Biserica lor, unde a stat vreme de 70 de ani. Pe la anul 1401 evlaviosul Domn Alexandru cel Bun, împreună cu Mitropolitul Iosif, au adus moaştele sfântului şi cu cinste le-au aşezat la Suceava, unde se află până azi.

Citind cărţile Sfinţilor ne uimeşte tăria de caracter a acestor atleţi ai lui Hristos. Citind vieţile Sfinţilor ne cutremurăm de chinurile şi moartea la care au fost supuşi aceşti mucenici. Ei au biruit deodată două lumi. Lumea din afară care-i chinuia şi lumea dinlăuntru inimii care-i îndemna să se lapede de Dumnezeu, ca să-şi scape viaţa. Ei au ales Sf. Evanghelie şi moartea pentru Dumnezeu

Noi? Fiecare suntem chemaţi să fim mărturisitori sfintei credinţe şi împlinitori ai învăţăturii date Mântuitorul. Spune Iisus Domnul: "Cel ce mă va mărturi înaintea oamenilor, îl voi mărtirisi şi Eu înaintea Tatăl meu, care este în Ceruri." Mt. 10,32. Mărturisirea Hristos nu stă numai în a spune: Sunt creştin, ci în a trăi un creştin. Nu să-L mărturisim pe Dumnezeu cu vorba să ne lepădam de El cu gândul şi mai ales cu fapte. Trebu să arătăm prin ce gândim, prin ce vorbim şi mai ales pr ceea ce facem, că purtăm în inimi pe Hristos. Este pes puterile noastre? Că este greu, da, că este peste puteri, n Dacă alţii au putut-o face, noi pentru ce nu putem? Şi da oameni fiind, au ajuns să strălucească prin virtut sfinţeniei, prin aceasta s'a făcut dovada că virtutea creşti este la îndemâna fiecărui credincios.

Pe un Sfânt Părinte, pe Toma D'Aquino, l-a întrebat creştin: Ce să fac să mă sfinţesc? El i-a răspuns doar att Să vrei.

Să vrem, să credem, să mărturisim pe Dumnezeu şi vom sfinţi. ❊

Părintele Bârs

Iubirea

Ioan Alexandru

Iar câte sunt, degrabă-ar veşteji
De-ar amuţi lumina să cunoască
De n-ar fi focul duhului în noi
Mistuitor întruna să renască

Căci viţa într'o clipă a uitat
Spre ce se'ndreaptă şi de unde vine
De n'ar veghea-n mlădiţele altoi
Grăuntele de aur şi rubine

Şi gângureşte el pe limba lor
Acest columb stropit la subţioare
Cu vineţiul focului prinos
Ce-atrage'ntruna jertfa pe altare

Divina armonie ce s'a pus
În câte sunt lumina cu măsură
Iar lipsă să nu ducă nici prisos
Din dragoste ia focul creatură

Numai iubirea ştie pe pământ
Să'mpărtăşească întru cumpănire
Primeşte numai după ce s'a dat
Şi nu se dă decât cu nemurire

Cele 7 Zile Ale Săptămânei Şi Însemnătatea Lor Liturgică

Cel d'intâi şi mai înalt cuprins al cultului Bisericei odoxe, este Dumnezeu Creatorul, Fiul Mântuitorul nei şi sfântul Spirit sfinţitorul; iar după aceea urmează le evenimente împlinite de Dumnezeu în economia ntuirei omului d. e. naşterea Domnului 4), botezul u 5), patimile 6). învierea 7), înălţarea Lui la ceruri 9), gorîrea Sfântului Spirit asupra apostolilor, ş. a. 1). ui departe în cult ni se aminteşte veneraţiunea sfintei cioare, a martirilor şi a vitejilor credinţei cari au pătimit ntru înflorirea Bisericei.

Dar pe lângă aceste sărbătoriri ale cultului public, mai nt de însemnat şi ideile mari aflate în serviciul divin cele 7 zile ale săptămânei. În fiecare din aceste zile plineşte cultul în Biserică, cu aducerea aminte de ele fapte petrecute tot în legătură cu mântuirea omului. a, in ziua cea dintâi a săptămânei, se prea măreşte ierea Domnului şi pentru aceea această zi se chiamă ua învierei, ori "ziua Domnului, sau "Domnului, sau uminica" 2). În ziua a2-a, Luni, se laudă puterile cele ă de trupuri, adică sfinţii îngeri, ca unii ce sunt neîncetat vitori Imprejurul tronului Dumnezeirei 6). Marţi se stesc sfinţii profeţi ai Vechiului Testament, căci şi ei predicat venirea lui Hristos şi au pătimit chinuri pentru apta învăţătură; iar în deosebi se cinsteşte în această cel din urmă profet şi anume Ioan Botezătorul, fiindcă regătit calea pentru venirea Domnului la dregătoria mesianică 4). În ziua a 4-a. Mercuri, se laudă crucea mnului, căci în acea zi sfat au făcut Evreii ca să vândă Hristos. Joi, se cinstesc sfinţii apostoli, pentru că ei şi-lăsat mrejile lor şi au urmat Mântuitorului, pătimind leajuns în propovăduirea evangeliei 5). Tot în această Biserica aduce cuvenita veneraţiune marelui ierarh olae. păstorul cetăţei Mira din ţara Liciei (Asia Mică). neri, iarăşi se laudă sfânta cruce şi patimile ntuitorului, pentru că în acea zi El a fost răstignit pe n 6). Sâmbătă ziua a 7-a a săptămânei, se face amintire toţi sfinţii şi de toţi fraţii noştri cari au adormit în dinţa Bisericii ortodoxe. Tot în acea zi se mai cinsteşte nta Fecioară Maria şi cetele sfinţilor martiri.

După cum sărbătoarea Invierei Domnului străluceşte e toate sărbătorile anului, prin serviciul ei din Biserică n de măreţie şi podoabă, tot aşa şi ziua Duminicei ece celelalte zile ale săptămânei prin însemnătatea şi endoarea serviciului divin. Deşi actele liturgice se amănă între ele în zilele săptămânei, totuşi după cum urăm, sunt şi deosebiri de formă şi idee, cari iarăşi tribue la frumuseţea şi bogăţia cultului nostru.

Din "Tezaurul Liturgic"
de Pr. Dr. Badea Cireşeanu

Raportul Avocatului în Legătură cu Rezolvarea Cazului de Litigaţie cu First of America Bank

Către: P.S. Episc. Nathaniel
Consiliul Episcopiei
Membri ai Episcopiei, Credincioşi şi Sprijinitori

Cu multă plăcere vă confirm că în 17 Aprilie a.c., Sfânta Sâmbătă Mare, First of America Bank a prezentat cecul de $250,000.00, aşa cum a fost anunţat.

Primirea acestei sume, acum şi fără nici o altă amânare, are o importanţă deosebită. Ar fi fost însă şi mai bine dacă acest cec ar fi fost depus în Fondul de administraţie al Episcopiei, pentru realizarea unei stabilităţi financiare.

Aceasta însă nu este cu putinţă, deoarece 88% din această sumă va fi depusă în Trust Funds, care nu sunt folosite pentru administraţia Episcopiei.

Consiliul Episcopiei a aprobat această metodă de alocare a cecului primit.

Cei $116,000.00 luaţi din Fondul de administraţie, nu au fost luaţi din aconturile acestei bănci (First of America Bank) ci prin alte metode. Astfel, Fondului de administraţie al Episcopiei nu i se va aloca nici o sumă din acest cec.

Nu se poate şti dacă în viitor se va putea recupera vreo sumă luată din Fondul de Administraţie. Din datele evidente pe care le am, probabil că nu.

Dar prin depunerea acestui cec în Trust Funds, Episcopia dă dovadă de altruism, urmând tradiţia moştenită, aceea de integritate şi onoare.

Noi toţi trebue să fim mulţumiţi şi să privim viitorul cu încredere în Episcopia noastră şi cu credinţă în Dumnezeu cel atotputernic care ne păzeşte. ❁

Ronald A. Muresan
Avocat
22 Aprilie 1993, Miercurea Luminată

Nu Uitaţi

La 14 şi 15 August a.c. Mânăstirea Adormirea Maicii Domnului din Rives Junction, MI vă invită să luaţi parte la prăznuirea Hramului Bisericii. Veţi avea mai multe detalii în Solia — Iulie 1992.

Zidirea Unei Biserici Ortodoxe In Kitchener, Ontario

Pentru comunitatea ortodoxă românească "Sf. Ioan Botezătorul" din Kitchener, Ontario, Canada, ziua de 25 Aprilie 1993 va rămâne o zi de neuitat. La această dată, Prea Sfinţitul Episcop Nathaniel, a întors prima lopată de pământ pe locul unde se va înălţa viitorarea biserică ortodoxă românească a parohiei noastre.

Liturghia arhierească a fost săvârşită de Prea Sfinţitul Episcop, în sala "Centrului Cultural Românesc — Banatul" de pe Bleams Rd., înconjurat de un sobor de preoţi: Pr. Protopop C. Tofan (Canton, Ohio), Pr. Protopop Nicolae Marioncu (Assiniboia, Saskatchewan), Pr. Protopop Nicolae Zelea (Hamilton), întemeietorul parohiei din Kitchener, Pr. Ioan Bunea (parohul parohiei din Toronto) şi Pr. Dumitru Ichim, parohul parohiei din Kitchener. Răspunsurile la strană au fost date de Vichentie Ocolişanu, cantorul parohiei, şi de corul bisericii, dirijori Pavel Filip şi Gino Sava.

Sfânta Liturghie.

Imediat după Sf. Liturghie s'a început slujba specială ce se face la începutul de zidire a unei biserici. Ceremonialul şi textul slujbei au ceva din magnificul Creaţiei. Se binecuvintează pământul şi viitoarea biserică este legată numai de acest loc. E o legătură sacră pe care a face Episcopul şi nimeni nu are voie să rupă această legătură şi să o mute în stânga şi în dreapta cum şi-au bătut joc comuniştii de bisericile creştine.

Este o nuntă ce se face între loc şi biserica, ce se va zidi şi "ceea ce Dumnezeu a unit, omul să nu despartă" pentru că spune rugăciunea: "Pentru ca (Dumnezeu) să privească cu milostivire asupra locului acestuia, ce s'a ales pentru a se zidi el biserică spre slava preasfântului Său nume şi să-

Binecuvântarea locului urmată de prima lopată pământ.

l binecuvinteze cu cerească Sa binecuvântare, Domnu
să ne rugăm."

Temelia nu este numai ceva arhitectonic, ca materi
ci este o hierofanie, este piatra pe care Iacob dormin
visat o scară pe care urcau şi coborau îngerii (Geneză,
10-22). Iar deasupra scării glasul lui Dumnezeu îi prom
că va binecuvânta prin el toate neamurile pământului.
când Iacob s'a sculat din somn a zis că "Domnul este
locul acesta şi n'am ştiut." Şi în biblia lui Şerb
Cantacuzino Iacob grăieşte în cea mai dulce lim
românească, în 1688 zicând "Foarte înfricoşat locul aces
Nu iaste aceasta fără numal Casa lui Dumnezău, şi acea
e poarta ceriului." Şi se sculă Iacob dimineaţa şi luo pia
carea au fost pus la căpătâlul lui şi o puse stâlpu şi tu
untedelemnu pre vârful ei. Şi numi numele locului acel
"Casa lui Dumnezeu."

Scena de mai sus, care are loc în Vechiul Testame
are un sens profetic despre însemnătatea dogmatic
punerii temeliilor unei biserici la care Episcopul se roa
"Pentru ca (Dumnezeu) să binecuvinteze punerea teme
acestei zidiri, întru mărirea numelui Său şi cu bu
sponire să fie dusă la săvârşire fără nici o împiedecare
puterea, cu lucrarea şi harul Preasfântului Duh, Domnu
să ne rugăm!"

In vreme ce Episcopul se ruga pentru sfinţirea locu
şi pentru binecuvântarea temeliilor, mulţi credinci
aveau lacrimi pe obraz. Apoi Prea Sfinţitul a luat lopat
a întors prima lopată de pământ în numele Sfintei Tre
şi apoi a înfipt crucea.

A urmat banchetul de sărbătorire a evenimentului.
masa de onoare pe lângă preoţii slujitori cu P.S. Epis
au fost: Pr. Th. Eftimiades, parohul comunităţii ortod
greceşti din Kitchener, Dr. J. Pankarican cu doam
Todor Mohan (preşedintele "Societăţii Banatul) cu doam
Ionică Popesku (preşedintele bisericii) cu doamna, Bra
Gilezan (preşedinta Reunlunii Doamnelor) cu soţul, D
CARDILLO (primarul oraşului Kitchener), Dan Ch

Cont. la pag

CONVOCARE SESIUNE LEGISLATIVĂ

In conformitate cu Art. III, Secţiunea 7 din egulamentul Episcopiei, convocăm în sesiune:

Al 61-lea Congres Anual Al Bisericilor
Joi 1 Iulie — Duminecă 4 Iulie 1992
Vatra Românească — Grass Lake, Michigan

Toţi preoţii, care în prezent păstoresc o parohie şi toţi legaţii laici, aleşi legal în adunările generale ale parohiei care au fost verificaţi de Congres, sunt chemaţi în siune.

Lucrările Congresului vor începe Vineri 2 Iulie 9:30 M (Eastern Daylight Savings Time) Ordinea de zi, aşa m a fost publicată în Raportul anual al Congresului, va prinde:

— Citirea şi aprobarea Procesului Verbal al Congresului din 1992.
— Rapoarte oficiale prezentate Congresului.
— Rapoartele Organizaţiilor Auxiliare.
— Probleme curente prezentate de Parohii şi de Consiliul Episcopesc.
— Sesiune Legislativă

+ Nathaniel, Episcop
Pr. Laurence Lazar
Secretarul Consiliului Episcopesc

Programul Congresului

i, 1 Iulie:
9:30 a.m. — Sf. Liturghie
Conferinţa Clerului
1:00 p.m. — Prânz
2:00 p.m. — Conferinţa continuă
5:00 p.m. — Vecernie
6:30 p.m. — Cină
7:30 p.m. — Recepţie pentru delegaţi — Vatra
Şedinţa Consiliului Episcopesc

ineri, 2 Iulie:
9:30 a.m. — Invocarea Sfântului Duh
Deschiderea celui de al 61 lea Congres (1)
1:00 p.m. — Prânz
2:00 p.m. — Reluarea lucrărilor Congresului (II)
5:00 p.m. — Vecernie
6:30 p.m. — Cină şi Program Artistic

ımbătă, 3 Iulie:
9:30 a.m. — Reluarea lucrărilor Congresului (III)
1:00 p.m. — Prânz
Te-Deum pentru ziua de 4 Iulie
2:30 p.m. — Reluarea Congresului (IV)
5:00 p.m. — Vecernie
6:30 p.m. — Cină şi Program
8:00 p.m. — Ansamblul "EMINESCU" din Regina, ısk., Canada (Anul acesta nu va fi dans)

Duminecă, 4 Iulie:
8:30 a.m. — Utrenie
9:30 a.m. — Procesiune
10:00 a.m. — Sfântă Liturghie Ierarhică de Mulţumire. Te-Deum pt. 4 Iulie.
1:00 p.m. — Banchet (Anul acesta nu va fi program artistic)

Parohia gazdă: Biserica "Naşterea Domnului," Chicago, Ill.

ZIDIREA UNEI BISERICI...

Cont. de la pag. 20

(preşedintele Bisericii din Toronto), George Balaşu (directorul ziarului "Cuvântul Românesc") şi Georgel Miloe (preşedintele tineretului ortodox AROY).

Echipa dansuri a copiilor din parohie.

A urmat un program artistic prezentat de Scoala Duminicală, sub îndrumarea învăţătoarelor Mary Banda şi Juliana Popescu, şi cele patru grupuri de folclor oferind fiecare câte două dansuri populare româneşti.

A rezuma cuvântările ce au avut loc e foarte greu. Relatăm doar un schimb de cuvinte. Primarul oraşului, Dom Cardillo, văzând atât de multă lume ne felicită pentru succes şi remarcă prezenţa celor din Statele Unite zicând: "Ei sunt cu dolarii cei mulţi." Prea Sfintiţul răspunde în cuvântul de încheiere: "Dolarii cei mulţi sunt în America, dar aurul e în Canada, în aceşti tineri care ne-au prezentat acest program."

Cei care vor să ajute la zidirea unei biserici ortodoxe pot trimite donaţia pe adresa: "Sf. Ioan Botezătorul," 126 Madison Ave. S., Kitchener, Ontario, N2G 3M6. ❄

Coresponent

Episcopul Reformat Laszlo Tokes, Ortodoxia Şi Neamul Românesc

"Preotul Tokes, judecă cu două masuri. Dacă ungurii se agită, trec în masă frontiera şi arborează steagurile lor, acesta nu se chiamă naţionalism sau şovinism sau extremism, ci paşnice manifestaţii ale conaţionalilor lui. Când însă Românii reacţionează la provocările maghiare, atunci acţiunea lor legitimă este naţionalistă, şovinistă, panromânească şi chiar anti-semită, după modelul lui Hitler.

Cu acest interviu, Preotul Tokes n'a făcut niciun serviciu dorinţelor de apropiere între Români şi Unguri, ci a contribuit la îndârjirea spiritelor. E lamentabil că această figură remarcabilă de preot a căzut în jocul Budapestei."

(Din INTERVIUL dat ziarului\DIE WEIT' în care, deşi păstorul de-atunci făcea parte din Consiliul Uniunii Naţionale, a afirmat, printre altele că: "speranţele nostre în Romania au fost înşelate." — Extras din TARA ŞI EXILUL, Madrid, — XXVI, nr. 5-6 din Martie-Aprilie 1990).

Incep această prezentare cu textul de mai sus, pe care-l folosesc drept motto, pentruca românii de pretutindeni şi nu numai ortodocşii să se familiarizeze cu subiectul ce tratăm.

Atunci, Preotul Reformat din Timişoara purta aureola omului de toate zilele care, fără voia lui directă, contribuise la aprinderea fitilului care a dus la declanşarea Marei Revoluţii din Decembrie 1989. Era deci şi el un fir din acel fitil împletit pe pământul Banatului, care va rupe zăgazurile.

Astăzi, fostul pastor este unul din cei doi episcopi ai Bisericii Ungare Reformate din România şi îşi are sediul în Oradea, capitala Bihorului.

Dar cu toate că deţine această înaltă demnitate ecleziastică, el judecă tot cu două măsuri ca şi în trecut.

A venit din nou în America, de data aceasta invitat de credincioşii reformaţi din Cleveland, Ohio.

Ne-am bucurat şi noi românii, chiar dacă cu doi ani în urmă în interviul din gazeta germană a recurs la o lovitură joasă faţă de ţara în care trăieşte, trecând cu vederea peste ceeace puteam socoti drept o greşeală întâmplătoare.

Apoi, un prelat creştin, dacă este plin de harul divin, după cunoştinta noastră de laici, trebue să se ridice peste neînţelegerile omeneşti, să fie mai presus de desbinările dintre neamuri, între cari el trebue să propovăduiască pace, armonie şi dragoste, aşa cum Iisus Hristos Mântuitorul, ne-a învăţat.

Vorbind la City Club, în oraşul nostru de pe Cuyahoga, Episcopul Tokes, numai pacea, armonia şi dragostea nu le-a propovăduit, exact ce a făcut şi în 1990, când i s-a luat interviul de către ziarul "DIE WELT."

Vorbind audienţei, deşi a căutat cu greu să se reţină, a folosit toate metodele tactice, ca să lovească în neamul românesc, cât şi în Biserica noastră străbună, ca şi când nu venea din România, din Transillvania, ci de pe o altă planetă.

Aluziile, vorbirea indirectă, erau evidente celor care cunoşteau istoria noastră; cu atât mai mult românilor prezenţi în sală, cari şi-au păstrat demnitatea şi calmul...

Nu a făcut aşadar niciun serviciu dorinţelor de apropiere dintre Români şi Unguri, ci a contribuit la îndârjirea spiritelor," cum se exprimase cu doi ani şi jumatate în urmă TARA ŞI EXILUL.

Mai grav, ca să nu spunem mult mai grav, s'au petrecut lucrurile când domnia sa a fost numai între ai lui, între conaţionalii lui adunaţi la serviciul divin pe care l-a oficiat la Biserică Reformată, apoi în sala de mese şi spectacol a Bisericii.

Acolo a atacat direct şi fără reticenţe, dând să se înţeleagă că în Moldova preoţii ortodocşi ar fi fost aceia cari au îndemnat şi determinat poporul să voteze cu fracţiunea neo-comunistă şi pentru alegerea lui Iliescu.

Dece preoţii ortodocşi? De unde ştie domnia sa?

Dar când s'a aprins focul sacru al Revoluţiei la Timişoara, oare nu ortodocşii din oraşul de pe Bega l-au înconjurat cu dragostea lor creştină, nu ei l-au apărat făcând zid viu în jurul lui?

Nu ortodocşii au murit pe baricadele timişorene în zilele Revoluţiei? Că vor fi fost şi reformaţi, vor fi fost, dar dumnealui pune problema nu în spiritul şi sub harul prelatului lui Isus Hristos.

Să nu se considere nici patimă, nici ură, cuvintele mele dar am coborât la nivelul de înţelegere pe care s'a plasat Dl. Laszlo Tokes, în detaşarea lui de taina preoţiei.

"Plain Dealer," cotidianul nostru local, luându-i interviul, în ziua de 20 Februarie, scrie clar şi fără dubii: Liderul Revoluţiei se plânge de controlul fascist.

Ce lider al Revoluţiei a fost episcopul şi despre ce control fascist este vorba? Cari fascişti, când e vorba doar de comunişti?

Episcopul, a dat şi alte răspunsuri cotidianului din Cleveland, cari corespund adevărului şi le cunoaştem cu toţii chiar mult-mult mai bine decât D-sa, dar de fiecare dată a căutat să adauge un ingredient care să vină în taler la balanţei, care înclină spre interesele maghiare.

Considerăm că aceasta nu este loialitate faţă de neamul şi ţara în care trăieşti şi în numele căreia îţi îngadui vorbeşti.

A mai declarat la interviu că "minorităţii maghiare do

Cont. la pag. 2

NECROLOG

ŞTEFAN JEAN MERLAN

S'a născut la 18 Octombrie 1915 din Părinţii Jean şi mitra Merlan, în Comuna, Califa, Jud. Tulcea?

A urmat şcoala primară în satul natal, apoi Liceul ncipele Carol din Tulcea şi Şcoala Militară Cluj Mediaş. ıptat pe frontul din Rusia ca ofiţer de aviaţie, a fost grav it, rămânând cu sănătatea şubredă pentru restul vieţii. La terminarea Războiului al 2 lea Mondial, a fost orat cu Crucea de fier Ordinul Mihai Viteazul şi nsat la gradul de Căpitan.

Ca şi alţi mii de români, a luat drumul pribegiei. După va ani trăiţi în Franţa, a emigrat în Brazilia unde a trăit oape 20 de ani.

De aici, împreună cu soţia sa Maria Ganea Merlan, a cat în Africa de Sud şi în 1969, a emigrat în Statele te, locuind în Detroit şi apoi la Fort Lauderdale.

Lucrând în Real Estate, el a fost cel care a găsit locul de strucţie a Bisericii **Pogorîrea Duhului Sfânt** din rren, MI ca şi locul de construcţie a Bisericii **Sf. eime** din Miramar, FL.

n ziua de 12 Aprilie, un atac de inimă i-a curmat viaţa. ăcustele au fost oficiate de Preoţii Mihail Zapornuk şi Sasu iar înmormântarea a avut lor la 15 Aprilie şi a oficiată de Păr. Sasu la Biserica Sf. Treime şi Cimitirul odox Vista Memorial Garden.

Au rămas neconsoltate soţia Maria, surorile Eugenia şi ria (în ţară), cumnaţi şi nepoţi din ambele părţi ale iliei.

Dumnezeu să-l odihnească cu cei drepţi. ❄

Parohia Ortodoxă Română "Pogorîrea Duhului Sfânt," Warren, Michigan.

INVITAŢIE

Consiliul Parohial şi Reuniunea de Doamne dela Parohia Ortodoxă Română "POGORÎREA DUHULUI SFÂNT," din Warren, Michigan, dela adresa: 31500 RYAN ROAD, vă invită cu mult drag să luaţi parte la Sfintele Slujbe de Sfinţire ale noii noastre Biserici Parohiale, ce vor avea loc în zilele de 4 şi 5 Septembrie 1993.

Lucrările de proiectare şi de construcţie a noii Biserici Parohiale au început în anul 1987 şi vor fi terminate cu ajutorul lui Dumnezeu în vara acestui an. Valoarea construcţiei Sfintei Biserici, pictarea şi mobilierul, precum şi celelalte utilităţi se ridică la suma de aproape două milioane de dolari, iar numărul membrilor Parohiei noastre este de numai 300. De aceea îndrăznim, în numele dragostei noastre creştine şi al frăţietăţii noastre româneşti, să apelăm la toţi aceia care au posibilitatea să ne ajute cu o donaţie cât de mică, înscriindu-vă astfel numele printre citiorii şi binefăcătorii acestei Sfinte Biserici. Orice donaţie pentru noi va însemna foarte mult. Menţionăm că mai avem de plătit la Banca Natională din Detroit (National Bank of Detroit) suma de un milion de dolari.

Încredinţându-vă că numele tuturor donatorilor vor fi pomenite la Sfintele Slujbe pentru sănătatea şi mântuirea lor, vă mulţumim cu recunoştinţă şi vă aşteptăm cu drag la sfinţirea noii noastre Biserici Parohiale.

Preot Paroh IOAN MIHUŢ Preşedintele Consiliului Parohial: CRĂCIUN ALMĂJAN; Vicepreşedinte: CRĂCIUN IACŞA; Epitrop I: ILIE NEDA; Epitrop II: ION PĂCURARU; Casier: GEORGE ARDELEAN, JR.; Secretarul Consiliului Parohial: REMUS PASCU; Preşedinta Reuniunii de Doamne: DOINA SAMOILĂ; Vicepreşedintă: BISERCA RUGILĂ.

EPISCOPUL REFORMAT

Cont. de la pag. 22

România îi este negat dreptul la egalitate şi democraţie," comparând statutul acestora cu acela al evreilor şi negrilor persecutaţi în Statele Unite înainte de intrarea în vigoare a legilor civile.

Frumoasă comparaţie din partea unui slujitor al altarului!

Nu vom mai cita din mulţimea declaraţiilor episcopului, dar îi trimitem vorbă de-aici, de departe şi totuşi de-aproape, că noi cunoaştem altfel situaţia şi drepturile ungurilor din ţara noastră de baştină. Că noi ştim prea bine câte sute de ziare, reviste şi alte organe de presă au acolo, câte şcoli şi universităţi adăpostesc tineretul maghiar din România şi că minoritatea maghiară se bucură de toate libertăţile, sau de toate libertăţile de care se bucură şi românii.

Regretăm mult anacronica intervenţie a episcopului Tokes şi-i dorim în mod sincer să nu mai aibă nevoie de alţi doi ani ca să cunoască şi să spună adevărul. . .

Am mai spus cândva, în coloanele cotidianului "Plain Dealer," când răspundeam unor false afirmaţii de sorginte maghiară, publicate în The New York Times că, "Noi nu am "căpătat" Transilvania de la nimeni (cum se susţinea în marele cotidian), că noi "nu am venit" în Transilvania de niciunde, pentrucă noi ne-am născut acolo, în timp ce ungurii au venit şi s'au pripăşit, năvălind din departările asiatice. ❊

Victor Corbuţ

PS. Tocmai când terminam de scris aceste rânduri, exprimate într'un amestec de durere şi regret, aflu că după întoarcerea în ţară a bunului pastor (ca să-l imit pe părintele Vasile Haţegan), a fost interpelat în Parlament, cu destulă vehemenţă, asupra celor ce a proliferat în America, făcând corp comun, în reproşurile cari i s'au adus, chiar parte din conaţionalii lui şi deopotrivă restul parlamentarilor, fără deosebire de fracţiunile politice, cărora aparţin.

BULLETIN NOTES *Continued from page 17*

painted and carpeted...Our 58th Anniversary celebration included Divine Liturgy, a roast beef dinner, and a dance.

Elkins Park, PA. Descent Holy Ghost. Fr. Marinescu was the speaker at our Ladies Auxiliary Retreat...The Auxiliary served an elegant Agape following our Easter services...They purchased new tablecloths for the cultural hall with the profits from their latest "Penny Party."

Warren, OH. Holy Resurrection. Congratulations to Thomas Satterthwaite who received the Alpha-Omega Award, the Orthodox Christian religious award for Boy Scouts...We had a special Adult Study program with the topic "David Koresh vs. Orthodox Christianity."...Our Book Store has available cassette tapes & CD's of a recording of the Divine Liturgy in English...Tom Carto was the Lay Chairman for the Orthodox Brotherhood Retreat held at St. John The Theologian Monastery in Hiram, OH. ❊

Compiled by Florence Sirb

ASOCIAŢIA MEMORIALUL REVOLUŢIEI 16-22 DECEMBRIE 1989 TIMIŞOARA.

angajată prin statut să realizeze în municipiul Timişoara MONUMENTE care să eternizeze memoria Eroilor căzuţ în revoluţie, face unmătorul

APEL

* Către toţi cei care iubesc TIMIŞOARA şi idealurile Revoluţiei din Decembrie 1989.

* Către întreprinderi, instituţii, societăţi comerciale de stat sau private, asociaţii şi formaţiuni politice sau apolitice

* Vă rugăm să fiţi alături de noi în acţiunea de realizare a 12 MONUMENTE, care să cinstească REVOLUŢIA şi EROII acesteia:

Contribuţiile băneşti pentru finalizarea acestor lucrări artistice cu caracter monumental — creaţii ale 12 sculptori de marcă din ţară şi străinătate se pot face:

1.la BANCA COMERCIALĂ ROMÂNĂ TIMIŞOARA în conturi
45.100.111.2 în lei
4721.3.16.10.170 în dolari USA
4721.1.10.10.160 in mărci (DM)

2. la sediul Asociaţiei — Str. Eugeniu de Savoia nr. 11 zilnic între ore 9-16, în numerar contra chitanţă.

3. În URNELE din sticlă — sigilate — expuse temporar la diferite instituţii, întreprinderi, societăţi şi în locuri publice pentru donaţii individuale. ❊

SOLIA — THE HERALD
PO BOX 185
GRASS LAKE MI 49240-0185
USA

Second Class
Postage Paid
at Jackson
and additional
offices

ORTHODOX INSTITUTE
2400 RIDGE RD
BERKELEY CA 94709-1212